

GERHARD SCHÖN

WELT MÜNZKATALOG

20. JAHRHUNDERT
1901 – 2000

Die Münzen
der Welt von
1901 bis 2000.
Umlaufmünzen
ohne Euro
bis 2017.



Über 30 000 Münzen
mit ausführlichen
Beschreibungen
und den neuesten
Preisen in bis zu
vier Erhaltungs-
graden.
16 000 Abbildun-
gen auf über 2200
Seiten.

46. AUFLAGE

2018/19



BATTENBERG

WORLD
COIN
CATALOGUE

Über 2200 Seiten!
Mit den aktuellen
Marktpreisen

Günter Schön / Gerhard Schön

WELTMÜNZKATALOG 20. JAHRHUNDERT

VON 1900 BIS 2000

AUSWÄRTIGE UMLAUFMÜNZEN BIS 2017

46. vollständig überarbeitete und erweiterte Auflage

Mit den aktuellen Marktpreisen



BATTENBERG

48 Jahre Weltmünzkatalog 1969 – 2017

Begründet von Günter Schön
Neu bearbeitet und erweitert (18. bis 46. Auflage) von Gerhard Schön

1. Auflage 1969	17. Auflage 1986	33. Auflage 2005
2. Auflage 1971	18. Auflage 1987	34. Auflage 2006
3. Auflage 1972	19. Auflage 1988	35. Auflage 2007
4. Auflage 1973	20. Auflage 1989	36. Auflage 2008
5. Auflage 1974	21. Auflage 1990	37. Auflage 2009
6. Auflage 1975	22. Auflage 1991	38. Auflage 2010
7. Auflage 1976	23. Auflage 1992	39. Auflage 2011
8. Auflage 1977	24. Auflage 1993	40. Auflage 2012
9. Auflage 1978	25. Auflage 1994	41. Auflage 2013
10. Auflage 1979	26. Auflage 1995	42. Auflage 2014
11. Auflage 1980	27. Auflage 1996	43. Auflage 2015
12. Auflage 1981	28. Auflage 1997	44. Auflage 2016
13. Auflage 1982	29. Auflage 1998	45. Auflage 2017
14. Auflage 1983	30. Auflage 1999	46. Auflage 2018
15. Auflage 1984	31. Auflage 2000	
16. Auflage 1985	32. Auflage 2003	

World Coin Catalogue

Versionen in englischer Sprache

1. Auflage 1972	3. Auflage 1978	5. Auflage 1985
2. Auflage 1975	4. Auflage 1982	6. Auflage 1988

Encyclopédie universelle des monnaies

Versionen in französischer Sprache

1. Auflage 1972	3. Auflage 1981	5. Auflage 1987
2. Auflage 1975	4. Auflage 1984	

Das Werk einschließlich aller seiner Teile ist urheberrechtlich geschützt. Jede Verwertung außerhalb der engen Grenzen des Urheberrechtsgesetzes ist ohne Zustimmung des Verlages unzulässig und strafbar. Das gilt insbesondere für Vervielfältigungen, Übersetzungen, Mikroverfilmungen und die Einspeicherung und Verarbeitung in elektronischen Systemen. Es ist deshalb auch nicht gestattet, Abbildungen oder Texte aus diesem Buch zu scannen, auf Datenträgern zu speichern oder in Datenverarbeitungsanlagen zu verändern oder einzeln oder zusammen mit anderen Bildvorlagen oder Texten zu manipulieren, es sei denn mit schriftlicher Genehmigung des Verlages.

Bibliographische Information der Deutschen Nationalbibliothek
Die Deutsche Nationalbibliothek verzeichnet diese Publikation in der Deutschen Nationalbibliographie.
Detaillierte bibliographische Daten sind im Internet abrufbar unter <http://portal.dnb.de/>

46. vollständig überarbeitete und erweiterte Auflage Oktober 2017

© 2017 BATTENBERG VERLAG
Ein Unternehmen der Battenberg Gietl Verlag GmbH, Regensburg
Layout, Satz und Reproduktionen: Gerhard Schön, München
Titelbild: Heritage Auctions, Dallas, TX
Printed in Germany

ISBN 978-3-86646-152-9

www.gietl-verlag.de



Bangladesch

Bangladesh

Bengalen

Bangladech

Fläche: 148 460 km²; 158 570 535 Einwohner (2016).

Mit der Unabhängigkeit von Britisch Indien 1947 wurde Bengalen zwischen der Republik Indien und dem neu gegründeten Staat Pakistan aufgeteilt. In dessen Exklave Ostbengalen (ab 1955 unter dem Namen Ostpakistan) konnte die am 10. April 1971 ausgerufenen Unabhängigkeit unter dem Namen Bangladesch (»Land der Bengalen«) zum 16. Dezember 1971 mit Hilfe indischer Truppen verwirklicht werden. Hauptstadt: Dhaka (Dakka, Dacca).

১ ২ ৩ ৪ ৫ ৬ ৭ ৮ ৯ ০

100 Poisha (Paise) = 1 Taka (Tanka, Rupee)
Lakh = 100 000 Taka, Crore = 10 000 000 Taka

Münzstätten

[A]	1973–1979	Staatliche Münze, Berlin
[a]	2008–2010	Monnaie de Paris, Pessac
[C]	1974–1979	India Government Mint, Alipore
[F]	2011	Staatliche Münze, Stuttgart
[J]	1991–1993	Hamburgische Münze, Hamburg
[LSM]	2005	Lord's Security Mint Ltd, Renigunta
[M]	1996	Fábrica Nacional de Moneda y Timbre / Real Casa de la Moneda, Madrid
[mk]	1996–2010	Mincovňa Kremnica š.p., Kremnica
[my]	2007	Kilang Wang, Shah Alam
[os]	2013	Japan Mint, Osaka
[RAM]	1991	Royal Australian Mint, Canberra
[RCM]	1977–2002	Royal Canadian Mint, Ottawa / Winnipeg
[sm]	1975	Singapore Mint Pte Ltd, Singapore
[sr]	2012	Suomen Rahapaja OY, Vantaa
[u]	2011	Koninklijke Nederlandse Munt N.V., Utrecht

Volksrepublik Bangladesch seit 1971
People's Republic of Bangladesh
Ganaprajatantri Bangladesh

WÄHRUNGSUMSTELLUNG 1. Januar 1972:
1 Pakistanische Rupee [PKR] = 1 Taka [BDT]
NEUE WÄHRUNG: 100 Poisha (Paise) = 1 Taka



	VZ	ST
1 [5]	1 Poisha (Al) 1974. Weiße Sterneerose (Shapla) (Nymphaea nouchali – Nymphaeaceae) über Wellenlinien zwischen Reisrispen, überhöht von Juteblättern und vier Sternen, als Staatswappen (vom 31. Oktober 1972). Rs. Wert. Rand glatt. 0.51 g, Ø 16 mm: 1974 [A] (300 000 000 Ex.)	–25 –60



	VZ	ST
2 [1]	5 Poisha (Al) 1973, 1974. Rs. Pflug (Langol) im Zahnradkranz (viereckig). Rand glatt. 1.4 g, Ø 22 (18.8) mm: 1973 [A] (150 000 000 Ex.) 1974 [A] (69 000 000 Ex.)	–40 1,– 1,20 3,–



3 [2]	10 Poisha (Al) 1973, 1974. Rs. Betelblatt (Pan) (Piper betle – Piperaceae) (Wellenschnitt). Rand glatt. 2 g, Ø 24 (21.4) mm: 1973 [A] (100 000 000 Ex.) 1974 [A] (43 000 000 Ex.)	–50 1,20 1,50 4,–
-------	---	-------------------



4 [3]	25 Poisha (C17) 1973. Rs. Hilsahering (Rupali Eilish) (Tenulosa ilisha – Clupeidae). Riffelrand. 2.65 g, Ø 19 mm: 1973 [A] (50 000 000 Ex.)	–80 2,–
-------	---	---------



5 [4]	50 Poisha (K-N18-Zk20) 1973. Rs. Taube (Kobutor) als Symbol für Frieden und Harmonie. Riffelrand. 4 g, Ø 22 mm: 1973 [A] (18 000 000 Ex.)	25,– 60,–
-------	---	-----------

Entwürfe von Kazi Golam Mustafa (Bildseiten). Ausgegeben ab 15. September 1973.



Griechenland

Greece

Hellas Ελλάδα

Grèce

Fläche: 131 957 km²; 10 760 136 Einwohner (2016).

Der ab 25. März 1821 geführte Befreiungskrieg der Griechen brachte am 3. Februar 1830 das Ende der seit dem 16. Jahrhundert bestehenden Türkenherrschaft. Nach der ersten Republik wurde das Land 1832 ein Königreich, zwischenzeitlich von 1924 bis 1935 wieder Republik. Die mit der Nationalen Revolution vom 21. April 1967 an die Macht gelangte Militärregierung ersetzte die Monarchie am 1. Juni 1973 endgültig durch die Republik. Griechenland ist seit 1. Januar 1981 Mitglied der Europäischen Gemeinschaft. Hauptstadt: Athen (Athina).

Ab 8. Februar 1833: 100 Lepta (»Leichte«) = 1 Drachme (»Handvoll«, Plural: Drachmai, ab 1982: Drachmes);
Obolos = 5 *Lepta*, *Diobolon* = 10 *Lepta*, *Didrachmon* = 2 *Drachmai*
 seit 1. Januar 2001: 100 Lepta (Cent) = 1 Euro

Griechenland nahm ab 16. März 1998 am Wechselkursmechanismus des Europäischen Währungssystems teil (Anteil am Währungskorb ab 17. September 1984) und ist seit 1. Januar 2001 Mitglied der Europäischen Währungsunion.

Münzstätten

☼	seit 1971	Bank of Greece Banknote Printing Works and Mint, Athina (Anthemion)
A ¹⁸	1833–1962	Monnaie de Paris, Paris (Füllhorn)
[b]	1930	Monnaie Royale de Belgique, Brüssel
[B]	1970	India Government Mint, Bombay
BB	1869–1870	Hôtel des Monnaies, Strasbourg
[D]	1832–1833	Bayerisches Hauptmünzamt, München
[E]	1954–1964	Eidgenössische Münzstätte, Bern
E	2002	Real Casa de la Moneda, Madrid (España)
F	2002	Monnaie de Paris, Pessac (France)
H	1921–1935	Ralph Heaton / The Mint Ltd, Birmingham
[HF]	1967	Huguenin Médailleurs SA, Le Locle
K	1878	Hôtel des Monnaies, Bordeaux
KN	1921	King's Norton Metal Company Ltd / Imperial Metal Industries, Birmingham
[mk]	1966–1969	Mincovňa Kremnica š.p., Kremnica
[no]	1964	Royal Norwegian Mint, Kongsberg
[Ö]	1855–1965	Österreichisches Hauptmünzamt, Wien
(p)	1922	Société Française de Monnayage, Poissy (Blitz)
[RM]	1930–1960	British Royal Mint, London
S	2002	Suomen Rahapaja OY, Vantaa

Hauptgraveure in Paris

☼	1896–1930	Auguste Patey (Fackel)
☼	1930–1958	Gabriel Bernard Lucien Bazor (Flügel)
☼	1958–1974	Raymond Joly (Eule)

Königreich Griechenland 1832–1924

Βασιλείον της Ελλάδος

Georg I. 1863–1913

(Haus Oldenburg)



		SS	VZ	ST
58 [62]	5 Lepta (N) 1912. Krone und Staatsbezeichnung. Rs. Steinkauz (<i>Athene noctua</i> – <i>Strigidae</i>) auf Amphore. Rand glatt. 3 g, Ø 19 mm (mit Loch):			
	1912 [a] Essai			2000,-
	1912 (a) ♂ ♀ (25 053 946 Ex.)	4,-	10,-	25,-

Frühere Ausgaben siehe im Weltmünzkatalog 19. Jahrhundert (Nrn. 1–57).



		SS	VZ	ST
59 [63]	10 Lepta (N) 1912. Typ wie Nr. 58. Rand glatt. 4 g, Ø 21 mm (mit Loch):			
	1912 [a] Essai			2000,-
	1912 (a) ♂ ♀ (28 973 437 Ex.)	4,-	10,-	25,-



60 [64]	20 Lepta (N) 1912. Wappen auf gekröntem Wappenstein, Staatsbezeichnung. Rs. Athene vor Olivenzweig (<i>Olea europaea</i> – <i>Oleaceae</i>). Rand glatt. 5 g, Ø 23 mm:			
	1912 [a] Essai			3000,-
	1912 (a) ♂ ♀ (10 145 092 Ex.)	6,-	15,-	40,-

Entwürfe und Modelle von Charles Pillet.



61 [60]	1 Drachme (S) 1910, 1911. Georg I. (1845–1913), Kopfbild nach links. Rs. Meeresnymphe Thetis auf Seeperd, nach einem Didrachmon von Epiros unter König Pyrrhos, Wertangabe »Drachme«. Riffelrand. 835er Silber, 5 g, Ø 23 mm:			
	1910 (a) ♂ ♀ (4 570 159 Ex.)	15,-	40,-	100,-
	1911 (a) ♂ ♀ (1 881 817 Ex.)	20,-	50,-	120,-



- | | | SS | VZ | ST |
|---------|--|-----|-----|---------|
| 62 [61] | 2 Drachmai (S) 1911. Typ wie Nr. 61, Wertangabe »D-drachmon«, Riffelrand. 835er Silber, 10 g, Ø 27 mm: | | | |
| | 1911 [a] Essai | | | 15000,- |
| | 1911 (a) (1 500 000 Ex.) | 2,- | 5,- | |
- Entwurf und Modell von Georgios Jakobides.

Konstantin I. 1913–1917
(erste Regierungszeit)



- | | | | | |
|----|---|--|--|----------|
| 63 | 1 Drachme (S) 1913, 1915. Konstantin I. (1868–1923), Kopfbild nach links. Rs. Wappen auf gekröntem Wappenmantel, Staatsbezeichnung, Wertangabe »Drachme«. Riffelrand. 835er Silber, 5 g, Ø 23 mm: | | | |
| | 1913 [a] Essai | | | –,- |
| | 1915 [a] Essai | | | 50000,- |
| | a (K-N) 1915. Riffelrand. 5 g: | | | |
| | 1915 [a] Essai | | | 12000,- |
| 64 | 2 Drachmai (S) 1915. Typ wie Nr. 63, Wertangabe »D-drachmon«. Riffelrand. 835er Silber, 10 g, Ø 27 mm: | | | |
| | 1915 [a] Essai | | | 100000,- |
- Entwurf und Modell von Konstantinos Demetriades.

Konstantin I. 1920–1922
(zweite Regierungszeit)



- | | | | | |
|---------|--|--------|--------|--------|
| 65 [65] | 50 Lepta (K-N) 1921. Wappen auf gekröntem Wappenmantel, Staatsbezeichnung. Rs. Olivenzweig. Rand glatt. 7 g, Ø 25 mm (mit Loch): | | | |
| | 1921 H (* 1 000 000 Ex.) | 800,- | 2000,- | 5000,- |
| | 1921 KN (* 1 000 000 Ex.) | 1200,- | 3000,- | 7500,- |

Entwurf und Modell von Georgios Jakobides.

Nr. 65 gelangte nicht in den Zahlungsverkehr und wurde stattdessen als Rohmaterial für die Münzserie von 1926 an die Metallwarenfabrik Arthur Krupp in Berndorf geliefert.

Georg II. 1922–1924
(erste Regierungszeit)



- | | | | | |
|---------|---|-----|-----|--------|
| 66 [66] | 10 Lepta (AI) 1922. Krone und Staatsbezeichnung. Rs. Olivenzweig. Rand glatt. 1.5 g, Ø 21 mm: | | | |
| | 1922 (p) Essai | | | 1500,- |
| | 1922 (p) (120 000 000 Ex.) | 3,- | 8,- | 20,- |

Entwurf und Modell von Georgios Jakobides.

Griechische Republik 1924–1935
Ελληνική Δημοκρατία



- | | | SS | VZ | ST |
|---------|---|-----|-----|------|
| 67 [67] | 20 Lepta (K-N) 1926. Kopf der Athene, Schutzgöttin der Helden und Städte, von Ackerbau, Wissenschaft und Kunst, nach einem korinthischen Stater (5. Jh. B.C.). Rs. Wertangabe, Staatsbezeichnung. Riffelrand. 1.8 g, Ø 16 mm: | | | |
| | 1926 [C] (20 000 000 Ex.) | 2,- | 5,- | 12,- |



- | | | | | |
|---------|--|------|-----|------|
| 68 [68] | 50 Lepta (K-N) 1926. Typ wie Nr. 67. Riffelrand. 3 g, Ø 19 mm: | | | |
| | 1926 [C] (20 000 000 Ex.) | 2,50 | 6,- | 15,- |
| | 1926 [C] B (20 000 000 Ex.) | 2,50 | 6,- | 15,- |



- | | | | | |
|---------|---|-----|-----|------|
| 69 [69] | 1 Drachme (K-N) 1926. Typ wie Nr. 67. Riffelrand. 5 g, Ø 23 mm: | | | |
| | 1926 [C] (15 000 000 Ex.) | 3,- | 8,- | 20,- |
| | 1926 [C] B (20 000 000 Ex.) | 3,- | 8,- | 20,- |

Der Buchstabe B steht als Zahlzeichen für den im Kalenderjahr 1930 erteilten zweiten Prägeauftrag.



- | | | | | |
|---------|--|-----|------|------|
| 70 [70] | 2 Drachmai (K-N) 1926. Typ wie Nr. 67. Riffelrand. 7.5 g, Ø 27 mm: | | | |
| | 1926 [C] (22 000 000 Ex.) | 4,- | 10,- | 25,- |

Entwurf von Émile Gilliéron jr., Modell von Richard Placht.



- | | | | | |
|---------|---|------|------|------|
| 71 [71] | 5 Drachmai (N) 1930. Aus Flammen emporsteigender Phönix, darüber Hochkreuz, vom hl. Geist bestrahlt. Rs. Wert im Lorbeerkranz. Riffelrand. 10 g, Ø 30 mm: | | | |
| | 1930 [RM] (23 500 000 Ex.) | 4,- | 10,- | 25,- |
| | 1930 [b] * (1 500 000 Ex.) | 10,- | 25,- | 60,- |

* im Kranz bei 10 Uhr auch die linke untere Beere mit Punkt

Entwurf von Michael Axelos, Modell von George Kruger Gray.



- SS VZ ST**
72 [72] 10 Drachmai (S) 1930. Kopf der Fruchtbarkeitsgöttin Demeter, nach einem Stater (um 335 B.C.) der Delphischen Amphiktyonie. Rs. Weizenähre. Riffelrand. 500er Silber, 7 g, Ø 25 mm: 1930 [RM] (7 500 000 Ex.) 25,- 60,- 150,-
 Entwurf von Michael Axelos, Modell von Percy Metcalfe.



- 73 [73]** 20 Drachmai (S) 1930. Kopf des Meereshes Poseidon, nach einem Tetradrachmon (um 225 B.C.) des mazedonischen Königs Antigonos III. Rs. Prora einer Triere. Riffelrand. 500er Silber, 11,31 g, Ø 28,51 mm: 1930 [RM] (11 500 000 Ex.) 25,- 60,- 150,-
 Entwurf von Michael Axelos, Modell von Percy Metcalfe (Vorderseite) und John Langford Jones (Rückseite).

Königreich Griechenland 1935–1973

Βασίλειον της Ελλάδος

Georg II. 1935–1947

(zweite Regierungszeit)



- PP**
74 [75] 100 Drachmai (S) 1935. Georg II. (1890–1947), Kopfbild nach links, Datumsangabe. Rs. Gekröntes Wappen, Staatsbezeichnung. Riffelrand. 900er Silber, 25 g, Ø 38 mm [H] (max. 2000 Ex.) (500 Ex.) (geprägt 1940) 1500,-



- 75 [74]** 20 Drachmai (G) 1935. Rs. Gekrönte Wertangabe im Kranz. Riffelrand. 900er Gold, 6,4516 g, Ø 21 mm [H] (max. 750 Ex.) (200 Ex.) (geprägt 1940) 6000,-
a (K) --
76 [76] 100 Drachmai (G) 1935. Typ wie Nr. 75. Riffelrand. 900er Gold, 32,258 g, Ø 35 mm [H] (max. 300 Ex.) (140 Ex.) (geprägt 1940) 12000,-
a (K) --

WÄHRUNGSREFORM 11. November 1944:
 50 000 000 000 (alte) Drachmai = 1 (neue) Drachme

Paul I. 1947–1964

WÄHRUNGSREFORM 1. Mai 1954:
 1000 (alte) Drachmai = 1 (neue) Drachme [GRD]



- VZ ST PP**
77 [77] 5 Lepta (Al) 1954, 1971. Krone auf Olivenzweigen, Staatsbezeichnung. Rs. Ähren. Rand glatt. 0,85 g, Ø 20 mm (mit Loch Ø 3 mm): 1954 [E] (15 000 000 Ex.) --,40 1,-
 1971 [Σ] (1 002 174 Ex.) 1,50 4,-



- 78 [78]** 10 Lepta (Al) 1954, 1959, 1964–1966, 1969, 1971. Rs. Weintrauben. Rand glatt. 1 g, Ø 22 mm (mit Loch Ø 3,5 mm): 1954 [E] (48 000 000 Ex.) --,40 1,-
 1959 [E] (20 000 000 Ex.) --,40 1,-
 1964 [Σ] (12 000 000 Ex.) --,40 1,-
 1965 [Σ] (200 000 Ex.) 1,20 3,- --
 1966 [Σ] (20 000 000 Ex.) --,40 1,-
 1969 [mk] (20 000 000 Ex.) --,40 1,-
 1971 [Σ] (4 200 000 Ex.) --,40 1,-



- 79 [79]** 20 Lepta (Al) 1954, 1959, 1964, 1966, 1969, 1971. Rs. Olivenzweig. Rand glatt. 1,2 g, Ø 24 mm (mit Loch Ø 4 mm): 1954 [E] (24 000 000 Ex.) --,50 1,20
 1959 [E] (20 000 000 Ex.) --,50 1,20
 1964 [Σ] (8 000 000 Ex.) --,50 1,20
 1966 [Σ] (15 000 000 Ex.) --,50 1,20
 1969 [mk] (20 000 000 Ex.) --,50 1,20
 1971 [Σ] (4 100 000 Ex.) --,50 1,20



- 80 [80]** 50 Lepta (K-N) 1954, 1957, 1959, 1962, 1964, 1965. Paul I. (1901–1964), Kopfbild nach links. Rs. Staatswappen. Riffelrand. 2,3 g, Ø 18 mm: 1954 (a) (50 Ex.) --
 1954 (a) (37 228 000 Ex.) 3,- 7,50
 1957 (a) (5 108 000 Ex.) 8,- 20,-
 1959 (a) (10 160 000 Ex.) 6,- 15,-
 1962 (a) (20 500 000 Ex.) 2,- 5,-
 1964 [Σ] (sic!) (20 000 000 Ex.) 1,20 3,-
 1965 [Σ] (sic!) (197 000 Ex.) 1,50 4,- --
a (G) 900er Gold:
 1954 (a) Essai (10 Ex.) 8000,-



Indien

India

Bharat

Inde

Fläche: 3 287 263 km²; 1 189 172 906 Einwohner (2016).

Der indische Subkontinent wurde ab 1756 in weiten Teilen durch die British East India Company verwaltet und 1876 zum Kaiserreich Indien erhoben. Mit der Erlangung der Unabhängigkeit wurde Pakistan 1947 als fast ausschließlich mohammedanischer Staat ausgegliedert, von dem sich das weit entfernte Ostpakistan 1971 unter dem Namen Bangladesh abspaltete. Der verbliebene vorwiegend hinduistische Staat Indien erhielt am 15. August 1957 den Status eines selbständigen Dominions, ist seit 26. Januar 1950 Republik und weiterhin Mitglied des Commonwealth of Nations. Hauptstadt: Kolkata (Calcutta), 1911 nach Delhi verlegt.

12 Pies (Pai) = 8 Dhela = 4 Pice (Paise) = 1 Anna,
 16 Annas = 1 Indische Rupee (Rupaya, Rupie, »Silber«),
 15 Rupees = 1 Mohur (»Siegel«, Asarfi, Ashrafi, Sovereign);
 seit 1. April 1957: 100 Naye Paise (seit 1. April 1964: Paise) = 1 Indische Rupee
Lakh = 100 000 Rupees, Crore = 10 000 000 Rupees

Münzstätten

B	1829–1995	India Government Mint, Bombay
[B] ♣	1911–1947	India Government Mint, Bombay (Punkt)
[B] ♦	seit 1943	India Government Mint, Bombay (Raute)
C	seit 1824	India Government Mint, Calcutta (Kolkata) / Alipore
D	1974–1975	India Government Mint, Bombay
[H] ♠	1950–1960	India Government Mint, Hyderabad / Saifabad (gespaltene Raute)
[H] ♠	1960–1968	India Government Mint, Hyderabad / Saifabad (punktierte Raute)
[H] ★	seit 1963	India Government Mint, Hyderabad / Saifabad / Cherlapally (Stern)
I	1918–1945	India Government Mint, Bombay (India)
L	1943–1947	India Government Mint, Lahore
M	seit 1996	India Government Mint, Bombay (Mumbai)
[N] ♣	seit 1988	India Government Mint, Noida (Punkt)
U	1989	India Government Mint, Bombay (Brilliant Uncirculated)
C	1985–1988	Royal Canadian Mint, Winnipeg
H	1985	Ralph Heaton / Birmingham Mint Products Ltd, Birmingham
[KN] ♦	1985	King's Norton Metal Company Ltd / Imperial Metal Industries, Birmingham (Raute unter der ersten Ziffer der Jahreszahl)
[kr] ★	1985–1998	Korea Security Printing and Minting Corporation, Gyeongsan (Stern unter der ersten oder letzten Ziffer der Jahreszahl)
☿	1997	Casa de Moneda de México, San Luis Potosí
(mk) ☼	1998–2001	Mincovňa Kremnica š.p., Kremnica (Prägepresse)
☼	1999–2000	Moskovskij Monetnyj Dvor, Moskau
[RM] ☼	1999	British Royal Mint, Llantrisant (Tower)
(sa) ☼	1943–1998	South African Mint Company Pty Ltd, Pretoria (Münzronde mit Buchstabe M)

Kaiserreich Indien 1876–1947 Indian Empire

Frühere Ausgaben siehe im Weltmünzkatalog 19. Jahrhundert (Nrn. 1–44).

Edward VII. 1901–1910



			SS	VZ	ST
45	[497]	1/2	Anna (K) 1903–1906. Edward VII. (Kopfbild). Rs. Wertangabe im Blattdekorkreis. Rand glatt. 2.16 g (33 1/3 grains), Ø 17.27 mm:		
			1903 [C]	(7 883 000 Ex.)	4,- 10,- 25,-
			1904 [C]	(16 506 000 Ex.)	4,- 10,- 25,-
			1905 [C]	(13 060 000 Ex.)	4,- 10,- 25,-
			1906 [C]	(9 072 000 Ex.)	4,- 10,- 25,-
[498]			a (Bro ₄) 1906–1910. Rand glatt. 1.62 g (25 grains):		
			1906 [C]	(2 184 000 Ex.)	4,- 10,- 25,-
			1907 [C]	(20 985 000 Ex.)	4,- 10,- 25,-
			1908 [C]	(22 036 000 Ex.)	4,- 10,- 25,-
			1909 [C]	(12 316 000 Ex.)	4,- 10,- 25,-
			1910 [C]	(23 520 000 Ex.)	4,- 10,- 25,-



46	[499]	1/2	Pice (K) 1903–1906. Typ wie Nr. 45. Rand glatt. 3.24 g (50 grains), Ø 21.34 mm:		
			1903 [C]	(5 376 000 Ex.)	5,- 12,- 30,-
			1904 [C]	(8 464 020 Ex.)	5,- 12,- 30,-
			1905 [C]	(8 921 600 Ex.)	5,- 12,- 30,-
			1906 [C]	(6 345 600 Ex.)	5,- 12,- 30,-
[500]			a (Bro ₄) 1906–1910. Rand glatt. 2.43 g (37 1/2 grains):		
			1906 [C]	(5 859 769 Ex.)	5,- 12,- 30,-
			1907 [C]	(8 060 231 Ex.)	5,- 12,- 30,-
			1908 [C]	(10 035 200 Ex.)	5,- 12,- 30,-
			1909 [C]	(8 492 800 Ex.)	5,- 12,- 30,-
			1910 [C]	(17 408 000 Ex.)	5,- 12,- 30,-



	SS	VZ	ST
47 [501] 1/4 Anna (K) 1903–1906. Typ wie Nr. 45. Rand glatt. 6.48 g (100 grains), Ø 25.4 mm:			
1903 [C] (105 974 000 Ex.)	6,-	15,-	40,-
1904 [C] (104 595 000 Ex.)	6,-	15,-	40,-
1905 [C] (130 058 000 Ex.)	6,-	15,-	40,-
1906 [C] (47 229 000 Ex.)	6,-	15,-	40,-
[502] a (Bro.) 1906–1910. Rand glatt. 4.86 g (75 grains):			
1906 [C] (115 786 000 Ex.)	6,-	15,-	40,-
1907 [C] (234 682 000 Ex.)	6,-	15,-	40,-
1908 [C] (58 066 000 Ex.)	6,-	15,-	40,-
1909 [C] (29 966 000 Ex.)	6,-	15,-	40,-
1910 [C] (47 265 000 Ex.)	6,-	15,-	40,-



48 [503] 1/2 Anna (K) 1904. Typ wie Nr. 45. Rand glatt. 12.96 g (200 grains), Ø 30.73 mm:			
1904 [C]		25000,-	

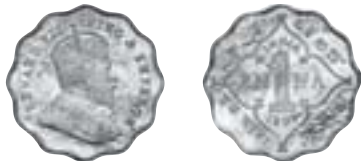

49 [504] 1 Anna (K-N) 1906–1910. Edward VII. (Brustbild mit Krone im Kolonialstil). Rs. Wertangabe auf Englisch, Hindi, Persisch, Bengali und Telugu in Einfassung (Wellenschnitt). Rand glatt. 3.8879 g (60 grains), Ø 21 (19.8) mm:			
---	--	--	--

1906 B			-,-
1907 B (37 256 000 Ex.)	30,-	80,-	200,-
1908 B (22 536 000 Ex.)	30,-	80,-	200,-
1909 B (24 800 000 Ex.)	30,-	80,-	200,-
1910 B (40 200 000 Ex.)	30,-	80,-	200,-

Nr. 49 trägt das Münzzeichen B vertieft auf dem Kronreif.



50 [505] 2 Annas (S) 1903–1910. Edward VII. (Kopfbild). Rs. Gekrönte Wertangabe auf Englisch und Persisch zwischen Zweigen. Rand glatt. 916 ² / ₃ er Silber, 1.458 g (22 ¹ / ₂ grains), Ø 15.24 mm:			
---	--	--	--

1903 [C] (4 434 305 Ex.)	6,-	15,-	40,-
1904 [C] (14 631 520 Ex.)	6,-	15,-	40,-
1905 [C] (19 303 364 Ex.)	6,-	15,-	40,-
1906 [C] (13 030 928 Ex.)	6,-	15,-	40,-
1907 [C] (22 144 648 Ex.)	6,-	15,-	40,-
1908 [C] (21 600 000 Ex.)	6,-	15,-	40,-
1909 [C] (6 768 012 Ex.)	6,-	15,-	40,-
1910 [C] (1 603 811 Ex.)	6,-	15,-	40,-
1910 [B]* (1 701 015 Ex.)	8,-	20,-	50,-

* mit Knoten im rechten unteren Blütenstengel



	SS	VZ	ST
51 [506] 1/4 Rupee = 4 Annas (S) 1903–1908, 1910. Typ wie Nr. 50. Riffelrand. 916 ² / ₃ er Silber, 2.916 g (45 grains), Ø 19.05 mm:			
1903 [C] (7 060 180 Ex.)	12,-	30,-	75,-
1904 [C] (10 026 132 Ex.)	12,-	30,-	75,-
1905 [C] (6 299 742 Ex.)	12,-	30,-	75,-
1906 [C] (10 671 940 Ex.)	12,-	30,-	75,-
1907 [C] (11 464 000 Ex.)	12,-	30,-	75,-
1908 [C] (7 083 812 Ex.)	12,-	30,-	75,-
1910 [C] (8 024 000 Ex.)	12,-	30,-	75,-



52 [507] 1/2 Rupee = 8 Annas (S) 1905–1910. Typ wie Nr. 50. Riffelrand. 916 ² / ₃ er Silber, 5.8319 g (90 grains), Ø 24.13 mm:			
--	--	--	--

1905 [C] (823 000 Ex.)	50,-	120,-	300,-
1906 [C] (3 036 000 Ex.)	30,-	80,-	200,-
1906 B (400 000 Ex.)	50,-	120,-	300,-
1907 [C] (2 786 000 Ex.)	30,-	80,-	200,-
1907 B (1 856 000 Ex.)	30,-	80,-	200,-
1908 [C] (1 577 000 Ex.)	30,-	80,-	200,-
1909 [C] (1 569 000 Ex.)	60,-	150,-	400,-
1910 [C] (3 413 000 Ex.)	30,-	80,-	200,-
1910 B (809 000 Ex.)	30,-	80,-	200,-



53 [508] 1 Rupee (S) 1903–1910. Typ wie Nr. 50. Riffelrand. 916 ² / ₃ er Silber, 11.6638 g (180 grains), Ø 30.48 mm:			
--	--	--	--

1903 [C] (49 403 000 Ex.)	20,-	50,-	120,-
1903 B* unten enthalten	30,-	80,-	200,-
1903 B (52 969 000 Ex.)	20,-	50,-	120,-
1904 [C] (58 339 000 Ex.)	20,-	50,-	120,-
1904 B (101 949 000 Ex.)	20,-	50,-	120,-
1905 [C] (51 258 000 Ex.)	20,-	50,-	120,-
1905 B (76 202 000 Ex.)	20,-	50,-	120,-
1906 [C] (104 797 000 Ex.)	20,-	50,-	120,-
1906 B (158 953 000 Ex.)	20,-	50,-	120,-
1907 [C] (81 338 000 Ex.)	20,-	50,-	120,-
1907 B (170 912 000 Ex.)	20,-	50,-	120,-
1908 [C] (20 218 000 Ex.)	20,-	50,-	120,-
1908 B (10 715 000 Ex.)	20,-	50,-	120,-
1909 [C] (12 759 000 Ex.)	20,-	50,-	120,-
1909 B (9 539 000 Ex.)	20,-	50,-	120,-
1910 [C] (12 627 000 Ex.)	20,-	50,-	120,-
1910 B (10 885 000 Ex.)	20,-	50,-	120,-

Jahrgang 1903 aus Calcutta auch mit nur drei oder vier statt fünf diakritischen Punkten im Auslaut der persischen Wertangabe »yek Rupaya« vorkommend.

Nrn. 52–53 aus Bombay tragen das Münzzeichen B erhaben* (1903) oder vertieft (ab 1903) auf dem Kronreif.

George V. 1910–1936



	SS	VZ	ST
54 [509] 1/2 Anna (Bro ₄) 1912–1921, 1923–1936. George V. (Brustbild mit dem Order of the Indian Empire und Krone im Kolonialstil). Rs. Wertangabe im Blattdekor-kreis. Rand glatt. 1.62 g (25 grains), Ø 17.27 mm:			
1912 [C] (25 938 000 Ex.)	1,50	4,-	10,-
1913 [C] (16 149 000 Ex.)	1,50	4,-	10,-
1914 [C] (19 814 000 Ex.)	1,50	4,-	10,-
1915 [C] (20 563 000 Ex.)	1,50	4,-	10,-
1916 [C] (14 438 000 Ex.)	1,50	4,-	10,-
1917 [C] (35 174 000 Ex.)	1,50	4,-	10,-
1918 [C] (24 192 000 Ex.)	1,50	4,-	10,-
1919 [C] (17 472 000 Ex.)	1,50	4,-	10,-
1920 [C] (39 878 000 Ex.)	1,50	4,-	10,-
1921 [C] (19 334 000 Ex.)	1,50	4,-	10,-
1923 [C] (8 429 000 Ex.)	1,50	4,-	10,-
1923 [B] • (8 717 000 Ex.)	1,50	4,-	10,-
1924 [C] (7 200 000 Ex.)	1,50	4,-	10,-
1924 [B] • (9 869 000 Ex.)	1,50	4,-	10,-
1925 [C] (5 818 000 Ex.)	1,50	4,-	10,-
1925 [B] • (6 415 000 Ex.)	1,50	4,-	10,-
1926 [C] (4 147 000 Ex.)	1,50	4,-	10,-
1926 [B] • (15 464 000 Ex.)	1,50	4,-	10,-
1927 [C] (6 662 000 Ex.)	1,50	4,-	10,-
1927 [B] • (6 788 000 Ex.)	1,50	4,-	10,-
1928 [C] (8 064 000 Ex.)	1,50	4,-	10,-
1928 [B] • (6 135 000 Ex.)	1,50	4,-	10,-
1929 [C] (15 130 000 Ex.)	1,50	4,-	10,-
1930 [C] (13 498 000 Ex.)	1,50	4,-	10,-
1931 [C] (18 278 000 Ex.)	1,50	4,-	10,-
1932 [C] (23 213 000 Ex.)	1,50	4,-	10,-
1933 [C] (16 896 000 Ex.)	1,50	4,-	10,-
1934 [C] (17 146 000 Ex.)	1,50	4,-	10,-
1935 [C] (19 142 000 Ex.)	1,50	4,-	10,-
1936 [C] (23 313 000 Ex.)	1,50	4,-	10,-
1936 [B] • (12 887 000 Ex.)	1,50	4,-	10,-



	SS	VZ	ST
55 [510] 1/2 Pice (Bro ₄) 1912–1936. Typ wie Nr. 54. Rand glatt. 2.43 g (37 1/2 grains), Ø 21.34 mm:			
1912 [C] (12 911 328 Ex.)	2,-	5,-	12,-
1913 [C] (10 896 672 Ex.)	2,-	5,-	12,-
1914 [C] (4 876 800 Ex.)	2,-	5,-	12,-
1915 [C] (9 830 400 Ex.)	2,-	5,-	12,-
1916 [C] (5 734 400 Ex.)	2,-	5,-	12,-
1917 [C] (15 296 000 Ex.)	2,-	5,-	12,-
1918 [C] (6 244 800 Ex.)	2,-	5,-	12,-
1919 [C] (11 161 600 Ex.)	2,-	5,-	12,-
1920 [C] (4 492 800 Ex.)	2,-	5,-	12,-
1921 [C] (6 233 600 Ex.)	2,-	5,-	12,-
1922 [C] (6 336 000 Ex.)	2,-	5,-	12,-
1923 [C] (7 411 200 Ex.)	2,-	5,-	12,-
1924 [C] (9 523 200 Ex.)	2,-	5,-	12,-
1925 [C] (3 980 800 Ex.)	2,-	5,-	12,-
1926 [C] (7 884 800 Ex.)	2,-	5,-	12,-
1927 [C] (5 888 000 Ex.)	2,-	5,-	12,-
1928 [C] (5 452 800 Ex.)	2,-	5,-	12,-
1929 [C] (7 654 000 Ex.)	2,-	5,-	12,-
1930 [C] (7 180 800 Ex.)	2,-	5,-	12,-
1931 [C] (8 793 600 Ex.)	2,-	5,-	12,-
1932 [C] (5 440 000 Ex.)	2,-	5,-	12,-
1933 [C] (9 241 600 Ex.)	2,-	5,-	12,-
1934 [C] (8 947 200 Ex.)	2,-	5,-	12,-
1935 [C] (15 500 800 Ex.)	2,-	5,-	12,-
1936 [C] (26 726 400 Ex.)	2,-	5,-	12,-

	SS	VZ	ST
56 [511] 1/4 Anna (Bro ₄) 1911–1914, 1916–1920, 1924–1931, 1933–1936. Typ wie Nr. 54. Rand glatt. 4.86 g (75 grains), Ø 25.4 mm:			
1. junger Elefant:			
1911 [C] (55 918 000 Ex.)	40,-	100,-	250,-
[512] 2. ausgewachsener Elefant:			
1912 [C] (107 456 000 Ex.)	-80	2,-	5,-
1913 [C] (82 061 000 Ex.)	-80	2,-	5,-
1914 [C] (40 576 000 Ex.)	-80	2,-	5,-
1916 [C] (1 632 000 Ex.)	30,-	80,-	200,-
1917 [C] (69 370 000 Ex.)	-80	2,-	5,-
1918 [C] (84 045 000 Ex.)	-80	2,-	5,-
1919 [C] (212 467 000 Ex.)	-80	2,-	5,-
1920 [C] (96 019 000 Ex.)	-80	2,-	5,-
1924 [B] • (16 322 000 Ex.)	-80	2,-	5,-
1925 [C] (14 598 000 Ex.)	-80	2,-	5,-
1925 [B] • (14 588 000 Ex.)	-80	2,-	5,-
1926 [C] (17 389 000 Ex.)	-80	2,-	5,-
1926 [B] • (16 073 000 Ex.)	-80	2,-	5,-
1927 [C] (6 925 000 Ex.)	-80	2,-	5,-
1927 [B] • (12 440 000 Ex.)	-80	2,-	5,-
1928 [C] (257 779 000 Ex.)	-80	2,-	5,-
1928 [B] • (10 057 000 Ex.)	-80	2,-	5,-
1929 [C] (61 542 000 Ex.)	-80	2,-	5,-
1930 [C] (40 698 000 Ex.)	-80	2,-	5,-
1930 [B] • (9 646 000 Ex.)	-80	2,-	5,-
1931 [C] (6 835 200 Ex.)	-80	2,-	5,-
1933 [C] (40 230 000 Ex.)	-80	2,-	5,-
1934 [C] (80 506 000 Ex.)	-80	2,-	5,-
1935 [C] (92 595 000 Ex.)	-80	2,-	5,-
1936 [C] (227 501 000 Ex.)	-80	2,-	5,-
1936 [B] • (61 926 000 Ex.)	-80	2,-	5,-

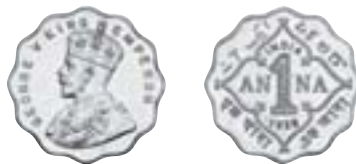

	SS	VZ	ST
57 [513] 1 Anna (K-N) 1912–1920, 1923–1930, 1933–1936. Rs. Wertangabe auf Englisch, Hindi, Persisch, Bengali und Telugu in Einfassung (Wellenschnitt). Rand glatt. 3.8879 g (60 grains), Ø 21 (19.8) mm:			
1912 [B] (39 400 000 Ex.)	4,-	10,-	25,-
1913 [B] (39 776 000 Ex.)	6,-	15,-	40,-
1914 [B] (48 000 000 Ex.)	6,-	15,-	40,-
1915 [B] (7 670 000 Ex.)	60,-	150,-	400,-
1916 [B] (39 087 000 Ex.)	3,-	8,-	20,-
1917 [B] (58 067 000 Ex.)	3,-	8,-	20,-
1918 [B] (80 692 000 Ex.)	3,-	8,-	20,-
1919 [B] (122 795 000 Ex.)	3,-	8,-	20,-
1920 [B] (9 264 000 Ex.)	3,-	8,-	20,-
1923 [B] • (7 125 000 Ex.)	4,-	10,-	25,-
1924 [C] (16 640 000 Ex.)	4,-	10,-	25,-
1924 [B] • (17 285 000 Ex.)	4,-	10,-	25,-
1925 [C] (22 388 000 Ex.)	4,-	10,-	25,-
1925 [B] • (11 763 000 Ex.)	4,-	10,-	25,-
1926 [C] (13 440 000 Ex.)	4,-	10,-	25,-
1926 [B] • (8 088 000 Ex.)	4,-	10,-	25,-
1927 [C] (6 296 000 Ex.)	4,-	10,-	25,-
1927 [B] • (12 953 000 Ex.)	4,-	10,-	25,-
1928 [C] (29 568 000 Ex.)	4,-	10,-	25,-
1928 [B] • (4 832 000 Ex.)	4,-	10,-	25,-
1929 [C] (42 200 000 Ex.)	4,-	10,-	25,-
1930 [C] (22 816 000 Ex.)	4,-	10,-	25,-



		VZ	ST	PP
163 [39]	10 Paise (AI) 1983–1991, 1993. Rs. Wertangabe (Wellenschnitt). Rand glatt. 1.75 g, Ø 23 (22) mm:			
[677]	1983 [C] unten enthalten	1,50	4,-	
	1983 [B] ♦ unten enthalten	1,50	4,-	
	1983 [H] ★ unten enthalten	1,50	4,-	
	1984 [C] (112 050 000 Ex.)	1,50	4,-	
	1984 [B] ♦ oben enthalten	1,50	4,-	
	1984 [H] ★ oben enthalten	1,50	4,-	
	1985 [C] (184 655 000 Ex.)	1,50	4,-	
	1985 [B] ♦ oben enthalten	1,50	4,-	
	1985 [H] ★ oben enthalten	1,50	4,-	
	1986 [C] (298 525 000 Ex.)	1,50	4,-	
	1986 [B] ♦ oben enthalten	1,50	4,-	
	1986 [H] ★ oben enthalten	1,50	4,-	
	1987 [C] (299 460 000 Ex.)	1,50	4,-	
	1987 [H] ★ oben enthalten	1,50	4,-	
	1988 [C] (264 510 000 Ex.)	1,50	4,-	
	1988 [B] ♦ oben enthalten	1,50	4,-	
	1988 [H] ★ oben enthalten	1,50	4,-	
	1989 [C] (100 915 000 Ex.)	1,50	4,-	
	1989 [B] ♦ oben enthalten	1,50	4,-	
	1989 [H] ★ oben enthalten	1,50	4,-	
	1990 [B] ♦ (53 480 000 Ex.)	1,50	4,-	
	1991 [C]	4,-	10,-	
	1991 [B] ♦	1,50	4,-	
	1991 [H] ★	1,50	4,-	
	1993 [C]	5,-	12,-	
	1993 [H] ★	5,-	12,-	



		VZ	ST	PP
164 [44]	20 Paise (AI) 1982–1992, 1994, 1996, 1997. Rs. Wertangabe zwischen Ornamenten (sechseckig). Rand glatt. 2.2 g, Ø 26 (25) mm:			
[669]	1982 [C] unten enthalten	2,-	5,-	
	1982 [B] ♦ unten enthalten	2,-	5,-	
	1982 [H] ★ unten enthalten	2,-	5,-	
	1983 [C] (28 505 000 Ex.)	2,-	5,-	
	1983 [H] ★ oben enthalten	2,-	5,-	
	1984 [C] (72 162 500 Ex.)	2,-	5,-	
	1984 [B] ♦ oben enthalten	2,-	5,-	
	1984 [H] ★ oben enthalten	2,-	5,-	
	1985 [C] (84 495 000 Ex.)	2,-	5,-	
	1985 [B] ♦ oben enthalten	2,-	5,-	
	1985 [H] ★ oben enthalten	2,-	5,-	
	1986 [C] (155 610 000 Ex.)	2,-	5,-	
	1986 [B] ♦ oben enthalten	2,-	5,-	
	1986 [H] ★ oben enthalten	2,-	5,-	
	1987 [C] (153 072 500 Ex.)	2,-	5,-	
	1987 [H] ★ oben enthalten	2,-	5,-	
	1988 [C] (125 047 500 Ex.)	2,-	5,-	
	1988 [B] ♦ oben enthalten	2,-	5,-	
	1988 [H] ★ oben enthalten	2,-	5,-	
	1989 [C] (18 812 500 Ex.)	2,-	5,-	
	1989 [H] ★ oben enthalten	2,-	5,-	
	1990 [C]	2,-	5,-	
	1990 [H] ★	2,-	5,-	
	1991 [C]	2,-	5,-	
	1991 [H] ★	2,-	5,-	
	1992 [H] ★	2,50	6,-	
	1994 [H] ★	4,-	10,-	
	1996 [H] ★	10,-	25,-	
	1997 [H] ★	30,-	75,-	



		VZ	ST	PP
165 [65]	50 Paise (K-N) 1984–1990. Staatswappen mit Wahrung im Ornamentkreis. Rs. Wertangabe im Ornamentkreis. Riffelrand. 5 g, Ø 24 mm:			
[680]	1984 [C] (61 548 000 Ex.)	3,-	7,50	
	1984 [B] ♦ oben enthalten	3,-	7,50	
	1984 [H] ★ oben enthalten	3,-	7,50	
	1985 [C] (210 964 000 Ex.)	2,-	5,-	
	1985 [B] ♦ oben enthalten	2,-	5,-	
	1985 [H] ★ oben enthalten	2,-	5,-	
	1985 [kr] ★ (750 000 000 Ex.)	1,50	4,-	
	<i>Korea mit Stern unter der ersten Ziffer der Jahreszahl</i>			
	1986 [C] (117 576 000 Ex.)	3,-	7,50	
	1987 [C] (145 140 000 Ex.)	2,-	5,-	
	1987 [B] ♦ oben enthalten	2,-	5,-	
	1987 [H] ★ oben enthalten	2,-	5,-	
	1988 [C] (149 092 000 Ex.)	3,-	7,50	
	1988 [B] ♦ oben enthalten	3,-	7,50	
	1988 [H] ★ oben enthalten	3,-	7,50	
	1989 [C] (81 456 000 Ex.)	4,-	10,-	
	1989 [B] ♦ oben enthalten	2,50	6,-	
	1989 [H] ★ oben enthalten	5,-	12,-	
	1990 [B] ♦ (21 950 220 Ex.)	2,-	5,-	



		VZ	ST	PP
166 [79]	1 Rupee (K-N) 1983–1991. Staatswappen mit Wahrung. Rs. Wertangabe zwischen Ähren, sieben-eckiger Randstab. 6 g, Ø 26 mm:			
	1. Sicherheitsrand:			
[679]	1983 [C] (32 490 000 Ex.)	3,-	7,50	
	1983 [B] ♦ (71 552 170 Ex.)	3,-	7,50	
	1984 [C] (152 377 500 Ex.)	2,50	6,-	
	1984 [B] ♦ (34 935 000 Ex.)	2,50	6,-	
	1984 [H] ★ oben enthalten	3,-	7,50	
	1985 [C] (185 832 500 Ex.)	2,50	6,-	
	1985 [B] ♦ oben enthalten	2,50	6,-	
	1985 [KN] ♦ (1 000 000 000 Ex.)	2,-	5,-	
	1985 H (1 000 000 000 Ex.)	2,-	5,-	
	<i>Birmingham mit Raute unter der ersten Ziffer der Jahreszahl (King's Norton) und dem Münzbuchstaben (Heaton) unter der letzten Ziffer der Jahreszahl</i>			
	1986 [C] (106 040 000 Ex.)	2,50	6,-	
	1986 [B] ♦ oben enthalten	2,50	6,-	
	1986 [H] ★ oben enthalten	8,-	20,-	
	1987 [C] (234 222 500 Ex.)	2,50	6,-	
	1987 [B] ♦ oben enthalten	2,50	6,-	
	1987 [H] ★ oben enthalten	2,50	6,-	
	1988 [C] (240 447 500 Ex.)	3,-	7,50	
	1988 [B] ♦ oben enthalten	3,-	7,50	
	1988 [H] ★ oben enthalten	3,-	7,50	
	1988 [N] • oben enthalten	3,-	7,50	
	1989 [C] (264 010 550 Ex.)	2,50	6,-	
	1989 [B] ♦ oben enthalten	2,50	6,-	
	1989 [H] ★ oben enthalten	2,50	6,-	
	1989 [N] • oben enthalten	2,50	6,-	
	1990 [C] (125 360 000 Ex.)	2,50	6,-	
	1990 [B] ♦ oben enthalten	2,50	6,-	
	1990 [H] ★ oben enthalten	2,50	6,-	
	1990 [N] • oben enthalten	2,50	6,-	
	2. Riffelrand (204 Kerben):			
	1988 [C] oben enthalten	2,50	6,-	
	1989 [C] oben enthalten	2,50	6,-	
	1989 [B] ♦ oben enthalten	2,50	6,-	

100. Geburtstag von Homi Bhabha (2)



	VZ	ST	PP
339 [372] 10 Rupees (Al ₆ -N ₂ -Bro / K-N) 2009. Rs. Homi Jehan-gir Bhabha (1909–1966), Physiker, Präsident der Atomkonferenz (1955) in Genf. Rand glatt. 7.71 g, Ø 27 mm:			
[215] 2009 [B] ♦	1,20	3,-	
2009 [H] ★	1,20	3,-	
2009 [N] ♦	1,20	3,-	
2009 M			–
340 [383] 100 Rupees (S) 2009. Typ wie Nr. 339. 500er Silber, 35 g, Ø 44 mm:			
2009 [B] ♦		–	–
2009 M			–
Satz 2009 (2)	60,-	80,-	

Ausgegeben ab 29. September 2009.

60 Jahre Commonwealth of Nations (2)



341 [376] 5 Rupees (N ₅ -Me ₂₀) 2009. Rs. Parlamentsgebäude in Delhi, wie Nr. 199. Riffelrand. 6 g, Ø 23 mm:			
[175] 2009 [C]	–,80	2,-	
2009 [B] ♦	–,80	2,-	
2009 [H] ★	–,80	2,-	
2009 M			–
342 [414] 100 Rupees (S) 2009. Typ wie Nr. 341. 500er Silber, 35 g, Ø 44 mm:			
2009 [B] ♦		–	–
2009 M			–
Satz 2009 (2)	60,-	80,-	

Ausgegeben ab 28. November 2009.

125. Geburtstag von Rajendra Prasad (2)



343 [392] 5 Rupees (N ₅ -Me ₂₀) 2009. Rs. Rajendra Prasad (1884–1963), 1. Präsident der Republik Indien 1950–1962. Riffelrand. 6 g, Ø 23 mm:			
[182] 2009 [C]	–,80	2,-	–
2009 [B] ♦	–,80	2,-	
2009 [H] ★		6,-	
2009 [N] ♦	–,80	2,-	
344 [415] 100 Rupees (S) 2009. Typ wie Nr. 343. 500er Silber, 35 g, Ø 44 mm:			
2009 [C]		–	–
Satz 2009 (2)	60,-	80,-	

Ausgegeben ab 28. Februar 2010.

75 Jahre Zentralbank (Reserve Bank of India) (5)



	VZ	ST	PP
345 [385] 1 Rupee (C ₁₇) 2010. Rs. Bengalischer Tiger vor Palme als Siegel der Zentralbank, wie Nr. 170. Rand glatt. 4.85 g, Ø 25 mm:			
[106] 2010 [B] ♦		–	–
2010 [H] ★	–,80	2,-	
2010 M			–
346 [386] 2 Rupees (C ₁₇) 2010. Typ wie Nr. 345. Rand glatt. 5.62 g, Ø 27 mm:			
[143] 2010 [C]	–,80	2,-	
2010 [B] ♦		–	–
2010 [H] ★		5,-	
2010 M			–



347 [387] 5 Rupees (N ₅ -Me ₂₀) 2010. Typ wie Nr. 345. Riffelrand. 6 g, Ø 23 mm:			
[180] 2010 [B] ♦	–,80	2,-	
2010 [H] ★		6,-	
2010 M			–
348 [388] 10 Rupees (Al ₆ -N ₂ -Bro / K-N) 2010. Typ wie Nr. 345. Rand glatt. 7.71 g, Ø 27 mm:			
[216] 2010 [B] ♦	1,20	3,-	
2010 [H] ★		8,-	
2010 [N] ♦	1,20	3,-	
2010 M			–
349 [389] 75 Rupees (S) 2010. Typ wie Nr. 345. 500er Silber, 35 g, Ø 44 mm:			
2010 [B] ♦		–	–
2010 [H] ★		–	–
2010 M			–
Satz 2010 (2)		60,-	
2010 (5)		80,-	100,-

Ausgegeben ab 1. April 2010.

100. Geburtstag der Mutter Teresa von Calcutta (2)



350 [381] 5 Rupees (N ₅ -Me ₂₀) 2010. Rs. Hi. Teresa von Calcutta (Anjezë Gonxhe Bojaxhiu) (1910–1997). Riffelrand. 6 g, Ø 23 mm:			
[179] 2010 [C]	–,80	2,-	–
2010 [B] ♦	–,80	2,-	
2010 [H] ★		6,-	
2010 [N] ♦	–,80	2,-	
351 [382] 100 Rupees (S) 2010. Typ wie Nr. 350. 500er Silber, 35 g, Ø 44 mm:			
2010 [C]		–	–
2010 [H] ★		–	–
Satz 2010 (2)		60,-	80,-

Ausgegeben ab 28. August 2010.

100. Geburtstag von Chidambaram Subramaniam (2)



	VZ	ST	PP
352 [377] 5 Rupees (N ₅ -Me ₂₀) 2010. Rs. Chidambaram Subramaniam (1910–2000), Landwirtschaftsminister 1964–1967, Finanzminister 1974–1977. Riffelrand. 6 g, Ø 23 mm:			
1. breite Wertzahl:			
[176] 2010 [C]	-80	2,-	
2010 [B] ♦	-,-	-,-	
2010 [H] ★		6,-	
2010 [N] ♦	-80	2,-	
2010 M			-,-
2. schlanke Wertzahl (Wappenseite von Nr. 347):			
2010 [B] ♦		-,-	

353 [418] 100 Rupees (S) 2010. Typ wie Nr. 352. 500er Silber, 35 g, Ø 44 mm:			
2010 [B] ♦		-,-	
2010 [H] ★		-,-	
2010 M			-,-
Satz 2010 (2)		60,-	80,-

Ausgegeben ab 28. August 2010.

1000 Jahre Tempel von Thanjavur (2)



354 [378] 5 Rupees (N ₅ -Me ₂₀) 2010. Rs. Tempel des Shiva als Brihadeeswarar in Thanjavur (1010). Riffelrand. 6 g, Ø 23 mm:			
[177] 2010 [C]	-80	2,-	
2010 [B] ♦	-80	2,-	
2010 [H] ★		6,-	
2010 [N] ♦	-80	2,-	
2010 M			-,-

355 [422] 1000 Rupees (S) 2010. Typ wie Nr. 354. 800er Silber, 35 g, Ø 44 mm:			
2010 [B] ♦		-,-	
2010 M			-,-

Satz 2010 (2)		100,-	120,-
---------------	--	-------	-------

Ausgegeben ab 26. September 2010.

XIX. Commonwealthspiele 2010 in Delhi (3)

356 [401] 2 Rupees (C ₁₇) 2010. Rs. Feuerschale mit Sportlern als Emblem der Spiele. Rand glatt. 5.62 g, Ø 27 mm:			
[145] 2010 [C]	-80	2,-	-,-
2010 [B] ♦		4,-	
2010 [H] ★		5,-	
2010 [N] ♦	-80	2,-	



357 [391] 5 Rupees (N ₅ -Me ₂₀) 2010. Typ wie Nr. 356. Riffelrand. 6 g, Ø 23 mm:			
2010 [C]	-80	2,-	-,-
2010 [B] ♦	-80	2,-	
2010 [H] ★		6,-	
2010 [N] ♦	-80	2,-	

	VZ	ST	PP
358 [417] 100 Rupees (S) 2010. Typ wie Nr. 356. 500er Silber, 35 g, Ø 44 mm:			
2010 [C]		-,-	-,-

Satz 2010 (3)		60,-	80,-
---------------	--	------	------

Ausgegeben ab 3. Oktober 2010.

150 Jahre Einkommensteuer in Indien (2)



359 [379] 5 Rupees (N ₅ -Me ₂₀) 2010. Rs. Chanakya (um 350–283 B.C.) vor Lotosblüte mit Biene. Riffelrand. 6 g, Ø 23 mm:			
[178] 2010 [C]	-80	2,-	-,-
2010 [B] ♦	-80	2,-	
2010 [H] ★		6,-	
2010 [N] ♦	-80	2,-	

360 [380] 150 Rupees (S) 2010. Typ wie Nr. 359. 500er Silber, 35 g, Ø 44 mm:			
2010 [C]		-,-	-,-

Satz 2010 (2)		60,-	80,-
---------------	--	------	------

Ausgegeben ab 26. Februar 2011.

150. Geburtstag von Rabindranath Tagore (2)



361 [393] 5 Rupees (N ₅ -Me ₂₀) 2011. Rs. Rabindranath Tagore (Thakur) (1861–1941), Nobelpreisträger für Literatur 1913. Riffelrand. 6 g, Ø 23 mm:			
[183] 2011 [C]	-80	2,-	-,-
2011 [B] ♦	-80	2,-	
2011 [H] ★		6,-	
2011 [N] ♦	-80	2,-	

362 [416] 150 Rupees (S) 2011. Typ wie Nr. 361. 500er Silber, 35 g, Ø 44 mm:			
2011 [C]		-,-	-,-
2011 [H] ★		-,-	

Satz 2011 (2)		60,-	80,-
---------------	--	------	------

Ausgegeben ab 9. Mai 2010.

Gedenkmünzen auf 150 Jahre Indischer Rechnungshof mit Jahreszahl 2010 und dem neuen Währungssymbol siehe Nrn. 370–371.



363 [398] 50 Paise (C ₁₇) 2011, 2013, 2015, 2016. Rs. Wertangabe zwischen Lotosblüten. Riffelrand (100 Kerben). 2.83 g, Ø 19 mm:			
[72] 2011 [C]	-20	-50	
2011 [B] ♦	-20	-50	
2011 [H] ★	-20	-50	
2013 [C]	-20	-50	
2015 [C]	-20	-50	
2016 [C]	-20	-50	



	VZ	ST	PP
364 [394] 1 Rupee (C ₁₇) 2011–2017. Typ wie Nr. 363. Rand unterbrochen geriffelt (25 Kerben). 3.79 g, Ø 22 mm:			
[107]			
2011 [C]	-25	-60	
2011 [B] ♦	-25	-60	
2011 [H] ★	-25	-60	
2011 [N] ●	-25	-60	
2012 [C]	-25	-60	
2012 [B] ♦	-25	-60	
2012 [H] ★	-25	-60	
2012 [N] ●	-25	-60	
2013 [C]	-25	-60	
2013 [B] ♦	-25	-60	
2013 [H] ★	-25	-60	
2013 [N] ●	-25	-60	
2014 [C]	-25	-60	
2014 [B] ♦	-25	-60	
2014 [H] ★	-25	-60	
2014 [N] ●	-25	-60	
2015 [C]	-25	-60	
2015 [B] ♦	-25	-60	
2015 [H] ★	-25	-60	
2015 [N] ●	-25	-60	
2016 [C]	-25	-60	
2016 [B] ♦	-25	-60	
2016 [H] ★	-25	-60	
2016 [N] ●	-25	-60	
2017 [C]	-25	-60	
2017 [B] ♦	-25	-60	
2017 [N] ●	-25	-60	

	VZ	ST	PP
366 [399] 5 Rupees (N ₅ -Me ₂₀) 2011–2017. Typ wie Nr. 363. Rif-felrand (100 Kerben). 6 g, Ø 23 mm:			
[184]			
2011 [C]	-60	1,50	
2011 [B] ♦	-60	1,50	
2011 [H] ★	-60	1,50	
2011 [N] ●	-60	1,50	
2012 [C]	-60	1,50	
2012 [B] ♦	-60	1,50	
2012 [H] ★	-60	1,50	
2012 [N] ●	-60	1,50	
2013 [C]	-60	1,50	
2013 [B] ♦	-60	1,50	
2013 [H] ★	-60	1,50	
2013 [N] ●	-60	1,50	
2014 [C]	-60	1,50	
2014 [B] ♦	-60	1,50	
2014 [H] ★	-60	1,50	
2014 [N] ●	-60	1,50	
2015 [C]	-60	1,50	
2015 [B] ♦	-60	1,50	
2015 [H] ★	-60	1,50	
2015 [N] ●	-60	1,50	
2016 [C]	-60	1,50	
2016 [B] ♦	-60	1,50	
2016 [H] ★	-60	1,50	
2016 [N] ●	-60	1,50	
2017 [C]	-60	1,50	
2017 [B] ♦	-60	1,50	
2017 [H] ★	-60	1,50	
2017 [N] ●	-60	1,50	



	VZ	ST	PP
365 [395] 2 Rupees (C ₁₇) 2011–2017. Typ wie Nr. 363. Wellen-rand (50 Kerben). 4.85 g, Ø 25 mm:			
[144]			
2011 [C]	-30	-75	
2011 [B] ♦	-30	-75	
2011 [H] ★	-30	-75	
2011 [N] ●	-30	-75	
2012 [C]	-30	-75	
2012 [B] ♦	-30	-75	
2012 [H] ★	-30	-75	
2012 [N] ●	-30	-75	
2013 [C]	-30	-75	
2013 [B] ♦	-30	-75	
2013 [H] ★	-30	-75	
2013 [N] ●	-30	-75	
2014 [C]	-30	-75	
2014 [B] ♦	-30	-75	
2014 [H] ★	-30	-75	
2014 [N] ●	-30	-75	
2015 [C]	-30	-75	
2015 [B] ♦	-30	-75	
2015 [H] ★	-30	-75	
2015 [N] ●	-30	-75	
2016 [C]	-30	-75	
2016 [B] ♦	-30	-75	
2016 [H] ★	-30	-75	
2016 [N] ●	-30	-75	
2017 [C]	-30	-75	
2017 [B] ♦	-30	-75	
2017 [N] ●	-30	-75	

	VZ	ST	PP
367 [400] 10 Rupees (Al ₆ -N ₂ -Bro / K-N) 2011–2017. Rs. Strahlen-de Wertangabe als Symbol für Konnektivität. Rand glatt. 7.71 g, Ø 27 mm:			
[217]			
2011 [C]	1,20	3,-	
2011 [B] ♦	1,20	3,-	
2011 [H] ★	1,20	3,-	
2011 [N] ●	1,20	3,-	
2012 [C]	1,20	3,-	
2012 [B] ♦	1,20	3,-	
2012 [H] ★	1,20	3,-	
2012 [N] ●	1,20	3,-	
2013 [C]	1,20	3,-	
2013 [B] ♦	1,20	3,-	
2013 [H] ★	1,20	3,-	
2013 [N] ●	1,20	3,-	
2014 [C]	1,20	3,-	
2014 [B] ♦	1,20	3,-	
2014 [H] ★	1,20	3,-	
2014 [N] ●	1,20	3,-	
2015 [C]	1,20	3,-	
2015 [B] ♦	1,20	3,-	
2015 [H] ★	1,20	3,-	
2015 [N] ●	1,20	3,-	
2016 [C]	1,20	3,-	
2016 [B] ♦	1,20	3,-	
2016 [H] ★	1,20	3,-	
2016 [N] ●	1,20	3,-	
2017 [B] ♦	1,20	3,-	

150 Jahre Reformbewegung der Sikh (Kuka Movement) (2)



	VZ	ST	PP
368 [409] 5 Rupees (N ₅ -Me ₂₀) 2007. Rs. Satguru Ram Singh Ji (1816–1885) zwischen erhängten Namdhari in Raikot (1871) und der Hinrichtung der Aufständischen von Malerkotla (1872) durch Kanonieren. Riffelrand. 6 g, Ø 23 mm:			
2007 [C]	–,80	2,-	
2007 [B] ♦	–,80	2,-	
2007 [H] ★		6,-	
2007 [N] ●	–,80	2,-	
2007 M			–,-
369 [410] 100 Rupees (S) 2007. Typ wie Nr. 368. 500er Silber, 35 g, Ø 44 mm:			
2007 [B] ♦		–,-	
2007 M			–,-
Satz 2007 (2)		60,-	80,-

Verordnung vom 23. August 2012. Ausgegeben ab 5. Oktober 2012.

150 Jahre Indischer Rechnungshof
(Comptroller and Auditor General of India) (2)

	VZ	ST	PP
370 [403] 5 Rupees (N ₅ -Me ₂₀) 2010. Rs. Siegel. Riffelrand. 6 g, Ø 23 mm:			
2010 [C]	–,80	2,-	–,-
2010 [B] ♦	–,80	2,-	
2010 [H] ★		6,-	
2010 [N] ●	–,80	2,-	
371 [419] 150 Rupees (S) 2010. Typ wie Nr. 370. 500er Silber, 35 g, Ø 44 mm:			
2010 [C]		–,-	–,-
Satz 2010 (2)		60,-	80,-

Ausgegeben ab 9. November 2011.

100 Jahre Passagierflugverkehr in Indien (2)



	VZ	ST	PP
372 [397] 5 Rupees (N ₅ -Me ₂₀) 2011. Rs. Passagiermaschine im Landeanflug. Riffelrand. 6 g, Ø 23 mm:			
2011 [C]	–,80	2,-	
2011 [B] ♦	–,80	2,-	
2011 [H] ★		6,-	
2011 [N] ●	–,80	2,-	
2011 M			–,-
373 [420] 100 Rupees (S) 2011. Typ wie Nr. 372. 500er Silber, 35 g, Ø 44 mm:			
2011 [B] ♦		–,-	
2011 [H] ★		–,-	
2011 M			–,-
Satz 2011 (2)		60,-	80,-

Ausgegeben ab 17. Oktober 2011.

100 Jahre Indischer Rat für Medizinische Forschung (2)



	VZ	ST	PP
374 [396] 5 Rupees (N ₅ -Me ₂₀) 2011. Rs. Siegel. Riffelrand. 6 g, Ø 23 mm:			
2011 [C]	–,80	2,-	
2011 [B] ♦	–,80	2,-	
2011 [H] ★		6,-	
2011 [N] ●	–,80	2,-	
2011 M			–,-
375 [421] 100 Rupees (S) 2011. Typ wie Nr. 374. 500er Silber, 35 g, Ø 44 mm:			
2011 [B] ♦		–,-	
2011 [H] ★		–,-	
2011 M			–,-
Satz 2011 (2)		60,-	80,-

Ausgegeben ab 15. November 2011.

150. Geburtstag von Madan Mohan Malaviya (2)



	VZ	ST	PP
376 [405] 5 Rupees (N ₅ -Me ₂₀) 2011. Rs. Madan Mohan Malaviya (1861–1946), Freiheitskämpfer. Riffelrand. 6 g, Ø 23 mm:			
[425] 2011 [C]	–,80	2,-	
2011 [B] ♦	–,80	2,-	
2011 [H] ★		6,-	
2011 [N] ●	–,80	2,-	
2011 M	1,20	3,-	–,-
377 [426] 150 Rupees (S) 2011. Typ wie Nr. 376. 500er Silber, 35 g, Ø 44 mm:			
2011 [B] ♦		–,-	
2011 M			–,-
Satz 2011 (2)		60,-	80,-

Ausgegeben ab 25. Dezember 2011.

60 Jahre Münzstätte Alipore (2)



	VZ	ST	PP
378 5 Rupees (N ₅ -Me ₂₀) 2012. Rs. Münzgebäude in Alipore (1952), Emblem der Security Printing and Minting Corporation of India Ltd. Riffelrand. 6 g, Ø 23 mm:			
2012 [C]	–,80	2,-	–,-
2012 [B] ♦	–,80	2,-	
2012 [H] ★		6,-	
2012 [N] ●	–,80	2,-	
379 [408] 60 Rupees (S) 2012. Typ wie Nr. 378. 500er Silber, 22,5 g, Ø 39 mm:			
2012 [C]		–,-	–,-
Satz 2012 (2)		60,-	80,-

Ausgegeben ab 31. März 2012.

60 Jahre Parlament der Republik Indien (2)



	VZ	ST	PP
380 [404] 5 Rupees (N ₅ -Me ₂₀) 2012. Rs. Parlamentsgebäude in Delhi, wie Nr. 341. Riffelrand. 6 g, Ø 23 mm:			
2012 [C]	-,80	2,-	
2012 [B] ♦	-,80	2,-	
2012 [H] ★		6,-	
2012 [N] ●	-,80	2,-	

381 [407] 10 Rupees (Al ₆ -N ₂ -Bro / K-N) 2012. Typ wie Nr. 380. Rand glatt. 7.71 g, Ø 27 mm:			
2012 [C]	1,20	3,-	
2012 [B] ♦	1,20	3,-	
2012 [H] ★		8,-	
2012 [N] ●	1,20	3,-	

Verordnung vom 10. Mai 2012. Ausgegeben ab 13. Mai 2012.

150. Geburtstag von Motilal Nehru (2)



382 5 Rupees (N ₅ -Me ₂₀) 2012. Rs. Motilal Nehru (1861–1931), Rechtsanwalt, Präsident des Indischen Nationalkongresses 1919–1920 und 1928–1929. Riffelrand. 6 g, Ø 23 mm:			
2012 [C]	-,80	2,-	
2012 [B] ♦	-,80	2,-	
2012 [H] ★		6,-	
2012 [N] ●	-,80	2,-	
2012 M			--

383 150 Rupees (S) 2012. Typ wie Nr. 382. 500er Silber, 35 g, Ø 44 mm:			
2012 [B] ♦		--	
2012 M			--

Satz 2012 (2) 60,- 80,-
Ausgegeben ab 25. September 2012.

25 Jahre Tempelverwaltung von Vaishno Devi (Shri Mata Vaishno Devi Shrine Board) (3)

384 [429] 5 Rupees (N ₅ -Me ₂₀) 2012. Rs. Hinduistische Muttergottheit Shakti als Durga auf dem Büffel. Riffelrand. 6 g, Ø 23 mm:			
2012 [B] ♦	-,80	2,-	
2012 [H] ★		6,-	
2012 [N] ●	-,80	2,-	
2012 M			--



385 [430] 10 Rupees (Al ₆ -N ₂ -Bro / K-N) 2012. Typ wie Nr. 384. Rand glatt. 7.71 g, Ø 27 mm:			
2012 [B] ♦	1,20	3,-	
2012 [H] ★		8,-	
2012 [N] ●	1,20	3,-	
2012 M			--

	VZ	ST	PP
386 25 Rupees (S) 2012. Typ wie Nr. 384. 500er Silber, 35 g, Ø 44 mm:			
2012 [B] ♦		--	
2012 M			--

Satz 2012 (3) 60,- 80,-
Verordnung vom 14. September 2012. Ausgegeben ab 31. Januar 2013.

150. Geburtstag von Swami Vivekananda (2)



387 [423] 5 Rupees (N ₅ -Me ₂₀) [2013]. Rs. »Swami« (Hinduistischer Lehrer) Narendranath Datta »Vivekananda« (1863–1902). Riffelrand. 6 g, Ø 23 mm:			
[2013] [C]	-,80	2,-	--
[2013] [B] ♦	-,80	2,-	
[2013] [H] ★		6,-	
[2013] [N] ●	-,80	2,-	

388 [424] 150 Rupees (S) [2013]. Typ wie Nr. 387. 500er Silber, 35 g, Ø 44 mm:			
[2013] [C]		--	--

Satz [2013] (2) 60,- 80,-
Ausgegeben ab 12. Januar 2013.

125. Geburtstag von Abul Kalam Azad (2)



389 [432] 5 Rupees (N ₅ -Me ₂₀) [2013]. Rs. »Maulana« (Islamischer Gelehrter) Abul Kalam Azad (1888–1958), Schriftsteller, Bildungsminister ab 1947. Riffelrand. 6 g, Ø 23 mm:			
[2013] [C]	-,80	2,-	--
[2013] [B] ♦	-,80	2,-	
[2013] [H] ★		6,-	
[2013] [N] ●	-,80	2,-	

390 20 Rupees (S) [2013]. Typ wie Nr. 389. 500er Silber, 22.5 g, Ø 39 mm:			
[2013] [C]		--	--

Satz [2013] (2) 60,- 80,-
Verordnung vom 14. Oktober 2013. Ausgegeben ab 11. November 2013.

100. Geburtstag von Acharya Tulsi (2)



391 [431] 5 Rupees (N ₅ -Me ₂₀) 2013. Rs. Tulsi Khated (1914–1997), 9. Acharya (»Oberhaupt«) der Terapanth-Sekte der Svetambara (»Weißgekleideten«) ab 1936, Begründer der Bewegung der Kleinen Gelübde (Anuvrata) der Laienanhänger des Jainismus (1949). Riffelrand. 6 g, Ø 23 mm:			
2013 [C]	-,80	2,-	
2013 [B] ♦	-,80	2,-	
2013 [H] ★		6,-	
2013 [N] ●	-,80	2,-	
2013 M			--

		VZ	ST	PP
392	20 Rupees (S) 2013. Typ wie Nr. 391. 500er Silber, 22,5 g, Ø 39 mm: 2013 [B] ♦ 2013 M		–,-	–,-
Satz	2013 (2)		60,-	80,-

Verordnung vom 18. Dezember 2013. Ausgegeben ab 9. Februar 2014.

60 Jahre Industrieverband für Kokosfasern (2)



393 [433]	10 Rupees (Al ₆ -N ₂ -Bro / K-N) 2013. Rs. Emblem, Umschrift »60 Years of Coir Board«. Rand glatt. 7,71 g, Ø 27 mm:			
[220]	2013 [C]	1,20	3,-	
	2013 [B] ♦	1,20	3,-	
	2013 [H] ★		8,-	
	2013 [N] ♦	1,20	3,-	
	2013 M			–,-
394	60 Rupees (S) 2013. Typ wie Nr. 393. 500er Silber, 22,5 g, Ø 39 mm: 2013 [B] ♦ 2013 M		–,-	–,-
Satz	2013 (2)		60,-	80,-

Verordnung vom 21. Februar 2014. Ausgegeben ab 16. April 2014.

100. Jahrestag des Zwischenfalls auf der »Komagata Maru« (2)



395	5 Rupees (N ₅ -Me ₂₀) 2014. Rs. Auswandererschiff »Komagata Maru« im Hafen von Kolkata (1914). Riffelrand. 6 g, Ø 23 mm:			
	2014 [B] ♦	–,80	2,-	
	2014 [H] ★		6,-	
	2014 [N] ♦	–,80	2,-	
	2014 M			–,-
396	100 Rupees (S) 2014. Typ wie Nr. 395. 500er Silber, 35 g, Ø 44 mm: 2014 [B] ♦ 2014 M		–,-	–,-
Satz	2014 (2)		60,-	80,-

Verordnung vom 26. September 2014. Ausgegeben ab 29. September 2014.

100. Geburtstag von Begum Akhtar (2)



397	5 Rupees (N ₅ -Me ₂₀) 2014. Rs. Begum Akhtar (1914–1974), Sängerin. Riffelrand. 6 g, Ø 23 mm:			
	2014 [C]	2,-	5,-	–,-
	2014 [B] ♦	–,-	–,-	
	2014 [H] ★		6,-	

		VZ	ST	PP
398	100 Rupees (S) 2014. Typ wie Nr. 397. 500er Silber, 35 g, Ø 44 mm: 2014 [C]		–,-	–,-
Satz	2014 (2)		60,-	80,-

Verordnung vom 1. Oktober 2014. Ausgegeben ab 7. Oktober 2014.

125. Geburtstag von Jawaharlal Nehru (2)



399	5 Rupees (N ₅ -Me ₂₀) 2014. Rs. Jawaharlal Nehru (1889–1964), Ministerpräsident ab 1947. Riffelrand. 6 g, Ø 23 mm:			
	2014 [C]	–,80	2,-	
	2014 [B] ♦	–,80	2,-	
	2014 [H] ★		6,-	
	2014 [N] ♦	–,80	2,-	
	2014 M			–,-
400	125 Rupees (S) 2014. Typ wie Nr. 399. 500er Silber, 35 g, Ø 44 mm: 2014 [B] ♦ 2014 M		–,-	–,-
Satz	2014 (2)		60,-	80,-

Verordnung vom 31. Oktober 2014. Ausgegeben ab 14. November 2014.

175. Geburtstag von Jamsetji Tata (2)



401 [427]	5 Rupees (N ₅ -Me ₂₀) 2014. Rs. Jamsetji Nusserwanji Tata (1839–1904), Pionier der Industrialisierung. Riffelrand. 6 g, Ø 23 mm:			
	2014 [C]			–,-
	2014 [B] ♦		–,-	
	2014 [H] ★		6,-	
402 [428]	100 Rupees (S) 2014. Typ wie Nr. 401. 500er Silber, 35 g, Ø 44 mm: 2014 [C]			–,-
Satz	2014 (2)			250,-

Verordnung vom 31. Januar 2014. Ausgegeben ab 6. Januar 2015.

50 Jahre Bharat Heavy Electricals Ltd (2)



403	5 Rupees (N ₅ -Me ₂₀) 2014. Rs. Emblem, Inschrift »50 Years of Engineering Excellence«. Riffelrand. 6 g, Ø 23 mm:			
	2014 [C]		–,-	–,-
	2014 [B] ♦		–,-	
	2014 [H] ★		6,-	
404	50 Rupees (S) 2014. Typ wie Nr. 403. 500er Silber, 35 g, Ø 44 mm: 2014 [C]		–,-	–,-
Satz	2014 (2)		60,-	80,-

Verordnung vom 12. Dezember 2014. Ausgegeben ab 7. Januar 2015.

100. Jahrestag der Rückkehr
von Mohandas Karamchand Gandhi aus Südafrika (2)



		VZ	ST	PP
405	10 Rupees (Al ₅ -N ₂ -Bro / K-N) 2014. Rs. Mohandas Karamchand Gandhi (1869–1948) in der Jugend und im Alter. Rand glatt. 7.71 g, Ø 27 mm:			
	2014 [B] ♦	1,20	3,-	
	2014 [H] ★		8,-	
	2014 [N] ♦	1,20	3,-	
	2014 M			–,-
406	100 Rupees (S) 2014. Typ wie Nr. 405. 500er Silber, 35 g, Ø 44 mm:			
	2014 [B] ♦		–,-	
	2014 M			–,-
Satz	2014 (2)		60,-	80,-

Verordnung vom 31. Dezember 2014. Ausgegeben ab 8. Januar 2015.

100. Geburtstag von Swami Chinmayananda



407 [434]	10 Rupees (Al ₅ -N ₂ -Bro / K-N) 2015. Rs. »Swami« (Hinduistischer Lehrer) Balakrishna Menon »Chinmayananda« (1915–1993). Rand glatt. 7.71 g, Ø 27 mm:			
[221]	2015 [C] (5 000 000 Ex.)	1,20	3,-	–,-
	2015 [B] ♦	1,20	3,-	
	2015 [H] ★		8,-	
408	100 Rupees (S) 2015. Typ wie Nr. 407. 500er Silber, 35 g, Ø 44 mm:			
	2015 [C]		–,-	–,-
Satz	2015 (2)		–,-	–,-

Ausgegeben ab 8. Mai 2015.

UN Internationaler Tag des Yoga 2015 (2)



409	10 Rupees (Al ₅ -N ₂ -Bro / K-N) 2015. Rs. Emblem. Rand glatt. 7.71 g, Ø 27 mm:			
	2015 [B] ♦	1,20	3,-	
	2015 [H] ★		8,-	
	2015 [N] ♦	1,20	3,-	
	2015 M			–,-
410	100 Rupees (S) 2015. Typ wie Nr. 409. 500er Silber, 35 g, Ø 44 mm:			
	2015 [B] ♦		–,-	
	2015 M			–,-
Satz	2015 (2)		60,-	80,-

Ausgegeben ab 21. Juni 2015.

100. Geburtstag von Rani Gaidinli (2)



		VZ	ST	PP
411	5 Rupees (N ₅ -Me ₂₀) 2015. Rs. Rani Gaidinli (1915–1993), Aufstandsführerin. Riffelrand. 6 g, Ø 23 mm:			
	2015 [C]		–,-	–,-
412	100 Rupees (S) 2015. Typ wie Nr. 411. 500er Silber, 35 g, Ø 44 mm:			
	2015 [C]		–,-	–,-
Satz	2015 (2)		60,-	80,-

Verordnung vom 15. Januar 2015. Ausgegeben ab 24. August 2015.

125. Geburtstag von Sarvepalli Radhakrishnan (2)



413	10 Rupees (Al ₅ -N ₂ -Bro / K-N) 2015. Rs. Sir Sarvepalli Radhakrishnan (1888–1975), 2. Präsident der Republik Indien 1962–1967. Rand glatt. 7.71 g, Ø 27 mm:			
	2015 [C]		–,-	–,-
	2015 [B] ♦		–,-	
	2015 [H] ★		8,-	
414	125 Rupees (S) 2015. Typ wie Nr. 413. 500er Silber, 35 g, Ø 44 mm:			
	2015 [C]		–,-	–,-
Satz	2015 (2)		60,-	80,-

Ausgegeben ab 4. September 2015.

50. Jahrestag des Zweiten Kaschmirkrieges (2)



415	5 Rupees (N ₅ -Me ₂₀) 2015. Rs. Grabmal des Unbekannten Soldaten (1972) in Delhi, vierzehneckiger Randstab. Riffelrand. 6 g, Ø 23 mm:			
	2015 [B] ♦		–,-	
	2015 M			–,-
416	50 Rupees (S) 2015. Typ wie Nr. 415. 500er Silber, 35 g, Ø 44 mm:			
	2015 [B] ♦		–,-	
	2015 M			–,-
Satz	2015 (2)		60,-	80,-

Ausgegeben ab 15. September 2015.

3. India Africa Forum Summit 2015 in Delhi



		VZ	ST	PP
417	10 Rupees (Al ₆ -N ₂ -Bro / K-N) 2015. Rs. Löwenkopf auf den Karten von Indien und Afrika. Rand glatt. 7.71 g, Ø 27 mm: 2015 [C] 2015 [B] ♦ 2015 [H] ★		–,- –,- 8,-	–,- –,- –,-
418	500 Rupees (S) 2015. Typ wie Nr. 417. 500er Silber, 35 g, Ø 44 mm: 2015 [C]		–,-	–,-
Satz	2015 (2)		60,-	80,-

Ausgegeben ab 29. Oktober 2015.

125. Geburtstag von Bhimrao Ramji Ambedkar (2)



419	10 Rupees (Al ₆ -N ₂ -Bro / K-N) 2015. Rs. Bhimrao Ramji Ambedkar (1891–1956), Politiker und Freiheitskämpfer. Rand glatt. 7.71 g, Ø 27 mm: 2015 [B] ♦ 2015 [H] ★ 2015 M	1,20	3,- 8,-	–,- –,-
420	125 Rupees (S) 2015. Typ wie Nr. 419. 500er Silber, 35 g, Ø 44 mm: 2015 [B] ♦ 2015 M		–,-	–,-
Satz	2015 (2)		60,-	80,-

Ausgegeben ab 6. Dezember 2015.

150. Geburtstag von Lala Lajpat Rai (2)



421	10 Rupees (Al ₆ -N ₂ -Bro / K-N) 2015. Rs. Lala Lajpat Rai (1865–1928), Unabhängigkeitskämpfer »Löwe des Punjab«. Rand glatt. 7.71 g, Ø 27 mm: 2015 [C] 2015 [B] ♦ 2015 [H] ★		–,- –,- 8,-	–,- –,- –,-
422	150 Rupees (S) 2015. Typ wie Nr. 421. 500er Silber, 35 g, Ø 44 mm: 2015 [C]		–,-	–,-
Satz	2015 (2)		60,-	80,-

Ausgegeben ab 28. Januar 2016.

200. Geburtstag von Tatyja Tope (2)



423	10 Rupees (Al ₆ -N ₂ -Bro / K-N) 2015. Rs. Ramachandra Pandurang »Tatyja« Tope (1814–1859), Aufständischer Führer. Rand glatt. 7.71 g, Ø 27 mm: 2015 [C]		–,-	–,-
-----	---	--	-----	-----

		VZ	ST	PP
424	200 Rupees (S) 2015. Typ wie Nr. 423. 500er Silber, 35 g, Ø 44 mm: 2015 [C]		–,-	–,-
Satz	2015 (2)		–,-	–,-

Ausgegeben ab 18. April 2016.

475. Geburtstag von Maharana Pratap



425	10 Rupees (Al ₆ -N ₂ -Bro / K-N) 2015. Rs. Pratap Singh (1540–1597), Maharana von Mewar ab 1572. Rand glatt. 7.71 g, Ø 27 mm: 2015 [B] ♦ 2015 [H] ★ 2015 M		–,- 8,-	–,- –,-
426	100 Rupees (S) 2015. Typ wie Nr. 425. 500er Silber, 35 g, Ø 44 mm: 2015 [B] ♦ 2015 M		–,-	–,-
Satz	2015 (2)		–,-	–,-

Ausgegeben ab 9. Mai 2016.

500. Jahrestag der Ankunft von Shri Chaitanya Mahaprabhu in Vrindavan (2)



427	10 Rupees (Al ₆ -N ₂ -Bro / K-N) 2015. Rs. Shri Chaitanya Mahaprabhu (1486–1534), Mystiker aus Bengalen, Begründer der Gaudiya (Hare Krishna) Vaishnava. Rand glatt. 7.71 g, Ø 27 mm: 2015 [C]		–,-	–,-
428	500 Rupees (S) 2015. Typ wie Nr. 427. 500er Silber, 35 g, Ø 44 mm: 2015 [C]		–,-	–,-
Satz	2015 (2)		–,-	–,-

Ausgegeben ab 25. November 2016.

100. Geburtstag von Biju Patnaik (2)



429	5 Rupees (N ₅ -Me ₂₀) 2016. Rs. Bijayananda Patnaik (1916–1997), Politiker. Riffelrand. 6 g, Ø 23 mm: 2016 [C]		–,-	–,-
430	100 Rupees (S) 2016. Typ wie Nr. 429. 500er Silber, 35 g, Ø 44 mm: 2016 [C]		–,-	–,-
Satz	2016 (2)		–,-	–,-

Ausgegeben ab 5. März 2016.

125 Jahre Indisches Staatsarchiv (2)



			VZ	ST	PP
431	[437] 10	Rupees (Al ₆ -N ₂ -Bro / K-N) 2016. Rs. Archivgebäude (1926) in Delhi. Rand glatt. 7.71 g, Ø 27 mm:			
	[223]	2016 [B] ♦	1,20	3,-	
		2016 [H] ★		8,-	
		2016 [N] ★	1,20	3,-	
		2016 M			--
432	125	Rupees (S) 2016. Typ wie Nr. 431. 500er Silber, 35 g, Ø 44 mm:			
		2016 [B] ♦		--	
		2016 M			--
Satz	2016 (2)		--	--	

Ausgegeben ab 11. März 2016.

150 Jahre Oberster Gerichtshof von Uttar Pradesh in Allahabad (2)



433	[438] 5	Rupees (N ₅ -Me ₂₀) 2016. Rs. Aufgeschlagenes Buch vor Justizpalast. Riffelrand. 6 g, Ø 23 mm:			
		2016 [B] ♦	--,80	2,-	
		2016 [H] ★		6,-	
		2016 M			--
434	150	Rupees (S) 2016. Typ wie Nr. 433. 500er Silber, 35 g, Ø 44 mm:			
		2016 [B] ♦		--	
		2016 M			--
Satz	2016 (2)		60,-	80,-	

Ausgegeben ab 13. März 2016.

100 Jahre Banaras Hindu University (Central Hindu College) (2)



435	[435] 10	Rupees (Al ₆ -N ₂ -Bro / K-N) 2016. Rs. Siegel mit der Göttin Sarasvati beim Lautenspiel vor dem Eingangstor zum Universitätsgelände in Varanasi (1916). Rand glatt. 7.71 g, Ø 27 mm:			
	[222]	2016 [B] ♦	--	--	
		2016 [H] ★		8,-	
		2016 M			--
436	[436] 100	Rupees (S) 2016. Typ wie Nr. 435. 500er Silber, 35 g, Ø 44 mm:			
		2016 [B] ♦		--	
		2016 M			--
Satz	2016 (2)		--	--	

Ausgegeben ab 12. Mai 2016.

100 Jahre Universität Mysore (2)



			VZ	ST	PP
437	5	Rupees (N ₅ -Me ₂₀) 2016. Rs. Krishnaraja Wadiyar IV. (1884–1940), Maharaja von Mysore ab 1894, vor dem Verwaltungsgebäude (Crawford Hall) (1947) der Universität Mysore (1916). Riffelrand. 6 g, Ø 23 mm:			
		2016 [B] ♦		--	--
		2016 [H] ★		6,-	
		2016 M			--
438	100	Rupees (S) 2016. Typ wie Nr. 437. 500er Silber, 35 g, Ø 44 mm:			
		2016 [B] ♦		--	
		2016 M			--
Satz	2016 (2)		--	--	

Entwurf von Sanjay Kansal (Bildseite). Ausgegeben ab 23. Dezember 2016.

100. Geburtstag von M. S. Subbulakshmi (2)

439	10	Rupees (Al ₆ -N ₂ -Bro / K-N) 2016. Rs. Madurai Shanmukhavadiyu Subbulakshmi (1916–2004), Sängerin. Rand glatt. 7.71 g, Ø 27 mm:			
		2016 [B] ♦		--	
		2016 M			--
440	100	Rupees (S) 2016. Typ wie Nr. 439. 500er Silber, 35 g, Ø 44 mm:			
		2016 [B] ♦		--	
		2016 M			--
Satz	2016 (2)		--	--	

Verordnung vom 11. September 2017. Ausgegeben ab 19. September 2017.

100. Geburtstag von Deendayal Upadhyaya (2)

441	5	Rupees (N ₅ -Me ₂₀) 2016. Rs. Pandit Deendayal Upadhyaya (1916–1968), Politiker. Riffelrand. 6 g, Ø 23 mm			×
442	100	Rupees (S) 2016. Typ wie Nr. 441. 500er Silber, 35 g, Ø 44 mm			×
Satz	2016 (2)				×

Verordnung vom 29. August 2016.

150. Geburtstag von Shrimad Rajchandra (2)



443	10	Rupees (Al ₆ -N ₂ -Bro / K-N) [2017]. Rs. Shrimad Rajchandra (1867–1901), Dichter und Philosoph. Rand glatt. 7.71 g, Ø 27 mm:			
		[2017] [C]		--	--
444	150	Rupees (S) [2017]. Typ wie Nr. 443. 500er Silber, 35 g, Ø 44 mm:			
		[2017] [C]		--	--
Satz	[2017] (2)		--	--	

Ausgegeben ab 29. Juni 2017.



Korea (Seoul)

Korea

Hanguk

Corée

Fläche: 99 313 km²; 48 754 657 Einwohner (2016).

Im südlichen Teil des bis 1945 zum japanischen Reichsverband gehörenden Landes wurde am 15. August 1948 die Republik Korea ausgerufen. Hauptstadt: Seoul, früher unter den Namen Hanyang, Namgyeong (»südliche Hauptstadt«), Hanseong und Keijō.

100 Jeon (Chon) = 1 Won (der Republik Korea);
ab 15. Februar 1953: 100 Jeon = 1 Hwan;
seit 10. Juni 1962: 100 Jeon = 1 Won

Münzstätten

[kr]	seit 1966	Korea Security Printing and Minting Corporation, Busan / Daejeon / Gyeongsan
(a) ^{fr}	1970	Monnaie de Paris, Paris (Füllhorn)
[G]	1970	Staatliche Münze, Karlsruhe
[GZ]	1970–1971	Gori & Zucchi, Arezzo <1 AR>
[JP]	1966	John Pinches Ltd, London
[P]	1959–1961	United States Mint, Philadelphia

Republik Korea seit 1948 Republic of Korea Daehan Minguk

WÄHRUNGSMUMSTELLUNG 15. August 1945: 1 Yen = 1 Won
NEUE WÄHRUNG: 100 Jeon = 1 Won

WÄHRUNGSREFORM 15. Februar 1953:
100 Won = 1 Hwan [KRH]
NEUE WÄHRUNG: 100 Jeon = 1 Hwan



		SS	VZ	ST
51 [1]	10 Hwan (Me ₅) K.E. 4292, 4294 (1959, 1961). Roseneibisch (Mugunghwa) (Hibiscus syriacus – Malvaceae). Rs. Wertangabe. Rand glatt. 2.4624 g (38 grains), Ø 19.1 mm:			
	4292 (1959) [P] (100 000 000 Ex.)	–,40	1,–	2,50
	4294 (1961) [P] (100 000 000 Ex.)	–,40	1,–	2,50



52 [2]	50 Hwan (K-N ₁₂ -Zk ₁₈) K.E. 4292, 4294 (1959, 1961). Eisengepanzertes Kriegsschiff (Keobukseon, »Schildkrötenboot«) unter Admiral Yi Sunsin (1545–1598). Rs. Wertangabe. Rand glatt. 3.6935 g (57 grains), Ø 22.86 mm:			
	4292 (1959) [P] (25 000 000 Ex.)	–,80	2,–	5,–
	4294 (1961) [P] (20 000 000 Ex.)	–,80	2,–	5,–

Kurswert 1 und 5 Won ab 10. Juni 1962. Außer Kurs seit 22. März 1975.

Frühere Ausgaben siehe unter Korea (Seite 1132).



		SS	VZ	ST
53 [3]	100 Hwan (K-N) K.E. 4292 (1959). Yi Seungman (Syngman Rhee) (1875–1965), Präsident der 1. Republik 1948–1960. Rs. Zwei Feuervögel, Wertangabe. Riffelrand. 6.7391 g (104 grains), Ø 26 mm:			
	4292 (1959) [P] (50 000 000 Ex.)	2,–	5,–	12,–

Entwürfe und Modelle von Kang Bak. Ausgegeben ab 20. Oktober 1959.

Nrn. 51–53 von 4292 (1959) und Nrn. 54–56 von 1966 als Vorlagestücke mit Gegenstempel »gyeonyang« (Muster) vorkommend.

WÄHRUNGSREFORM 10. Juni 1962:
10 Hwan [KRH] = 1 Won [KRW]
NEUE WÄHRUNG: 100 Jeon = 1 Won



		VZ	ST	PP
54 [4]	1 Won (Me ₄₀) 1966, 1967. Roseneibisch. Rs. Wertangabe. Rand glatt. 1.7 g, Ø 17.2 mm:			
	1966 [kr] (7 000 000 Ex.)	25,–	60,–	
	1967 [kr] (74 000 000 Ex.)	2,–	5,–	
	a (Al) 1968–1970, 1974–1982. Rand glatt. 0.729 g:			
	1968 [kr] (41 000 000 Ex.)	6,–	15,–	
	1969 [kr] (85 000 000 Ex.)	2,–	5,–	
	1970 [kr] (45 000 000 Ex.)	1,20	3,–	
	1974 [kr] (12 000 000 Ex.)	4,–	10,–	
	1975 [kr] (10 000 000 Ex.)	2,50	6,–	
	1976 [kr] (20 000 000 Ex.)	–,30	–,75	
	1977 [kr] (30 000 000 Ex.)	–,15	–,40	
	1978 [kr] (30 000 000 Ex.)	–,15	–,40	
	1979 [kr] (30 000 000 Ex.)	–,15	–,40	
	1980 [kr] (20 000 000 Ex.)	–,15	–,40	
	1981 [kr] (20 000 000 Ex.)	–,15	–,40	
	1982 [kr] (30 000 000 Ex.)	–,15	–,40	–

Entwurf und Modell von Kang Bak. Ausgegeben ab 16. August 1966.



Madagaskar

Madagascar

Madagasikara

Madagascar

Fläche: 587 041 km²; 21 926 221 Einwohner (2016).

Madagaskar, vor der Südostküste Afrikas im Indischen Ozean gelegen, ist die viertgrößte Insel der Welt. 1817 konnte das Königreich Imerina seine Herrschaft auf die gesamte Insel ausdehnen. Am 26. August 1896 wurde Madagaskar französische Kolonie. Die mit Erlangung der Autonomie am 14. Oktober 1958 gegründete Madagassische Republik wurde am 26. Juni 1960 in die Unabhängigkeit entlassen, verblieb jedoch weiterhin in der Französischen Gemeinschaft. Am 30. Dezember 1975 wurde die Madagassische Demokratische Republik, am 12. September 1992 die Republik Madagaskar ausgerufen. Hauptstadt: Antananarivo (Tananarive).

10 Variraiventy (»1 Stück [Korn] Reis«) = 1 Eranambatry (Irainambatry) (»1 Samen der Strauchbohne«),
 9 Eranambatry = 1 Sikajy (Somony), 8 Sikajy = 1 Ariary (»ar riyal«, »Real [de à ocho]«, Peso, Parata, Piastre Malgache)
 (Vari)dimiventy (»5 Reiskörner«) = $\frac{1}{144}$ Ariary, (Vari)fitoventy (»7[1/2] Reiskörner«) = $\frac{1}{96}$ Ariary,
 Roanambatry (»2 Bohnen«, Vinta) = $\frac{1}{36}$ Ariary, Efatranambatry (»4 Bohnen«) = $\frac{1}{18}$ Ariary,
 Voamena (»[als Perle in Schmuckketten verwendbarer] Samen der Paternostererbse«) = 3 Eranambatry = $\frac{1}{24}$ Ariary,
 Iavoamena (»1/2 Erbse«) = $\frac{1}{48}$ Ariary, Lasirai(voamena) (»1 1/2 Erbsen«) = $\frac{1}{16}$ Ariary,
 Roavoamena (»2 Erbsen«) = 6 Eranambatry = $\frac{1}{12}$ Ariary, Lasiroa(voamena) (»2 1/2 Erbsen«) = $\frac{5}{48}$ Ariary,
 Iraimbilanja (»1 Gewicht aus Eisen«) = 5 Voamena = 15 Eranambatry = $\frac{5}{24}$ Ariary,
 Venty (»Stück«) = 12 Eranambatry = $\frac{1}{6}$ Ariary, Kirobo(riary) (»Robo«, »rob'a riyal«, »1/4 Piastre«) = 18 Eranambatry = $\frac{1}{4}$ Ariary,
 Sasanagy = $\frac{1}{3}$ Ariary, Loso(riary) (»Nusu«, »nisf riyal«, »1/2 Piastre«) = $\frac{1}{2}$ Ariary;
 ab 1895: 100 Centimes = 1 Französischer Franc (Franc Français)
 Variraiventy = 1 Centime, Variteloventy = 2 Centimes, Varifitoventy = 5 Centimes, Iavoamena = 10 Centimes,
 Voamena = 20 Centimes, Roavoamena = 40 Centimes, Lasiroa = 50 Centimes, Sikajy = 60 Centimes, Venty = 80 Centimes,
 Iraimbilanja = 1 Franc, Kirobo = 1.20 Francs, Sasanagy = 1.60 Francs, Loso = 2.40 Francs, Ariary = 5 Francs;
 ab 1. Juli 1925: 100 Centimes = 1 Madagaskar-Franc (Franc Malgache);
 ab 26. Dezember 1945: 100 Centimes = 1 CFA Franc
 (Franc der Französischen Kolonien in Afrika, Franc des Colonies Françaises d'Afrique,
 ab 1958: Franc de la Communauté Française d'Afrique, ab 1962: Franc de la Communauté Financière Africaine)
 (Währungsparität: 1 CFA Franc = 1.70 Französische Francs, ab 17. Dezember 1948: 1 CFA Franc = 2 Französische Francs,
 ab 1. Januar 1959: 50 CFA Francs = 1 Französischer [Neuer] Franc);
 ab 1. Juli 1963: Madagaskar-Franc (Franc Malgache) (ohne Unterteilung); seit 31. Juli 2003: Ariary (ohne Unterteilung)

Auf Madagaskar ist ab dem ausgehenden 17. Jahrhundert der Umlauf spanischer Talermünzen (Piaster, Ariary) zu 8 Reales (Sikajy) belegt, die bei Bedarf in Teilstücke zerschnitten und mittels Aufziehwagen und Gewichten aus Eisen (»Mbilanja«) und Kupfer zu $\frac{1}{2}$, $\frac{1}{4}$, $\frac{1}{8}$, $\frac{1}{12}$, $\frac{1}{48}$, $\frac{1}{72}$, $\frac{1}{96}$ und $\frac{1}{144}$ Ariary (1 Ariary = 900er Silber, 27 g) im Zahlungsverkehr identifiziert wurden. Ab der Mitte des 19. Jahrhunderts gelangten verstärkt französische Silbermünzen zu 5 Francs (900er Silber, 25 g) auf die Insel, welche ebenfalls zerteilt und durch Vergleich mit den traditionellen Münzgewichten bewertet wurden. Die unzerschnittenen Stücke zu 5 Francs jedoch konnten sich ungeachtet ihres geringeren Gewichtes auf den Wert der im Umlauf immer seltener anzutreffenden ganzen Piaster stellen. Im Währungsgesetz vom 29. März 1881 wurden die folgenden Sorten zugelassen: »Ngita« (spanische Piaster), »Tanamasoandro« (mexikanische Piaster), »Tokazo« (bolivianische Piaster), »Malamakely« (französische Münze zu 5 Francs des Konsulats und des Ersten Kaiserreiches), »Behatoka« (französische 5 Francs von Louis XVIII.), »Tsangan'olona« (französische 5 Francs der Republik mit den »drei Gesichtern« der Herkulesgruppe) und »Tombotsisiny« (Münzen zu 5 Francs der Lateinischen Münzunion). Unter französischem Einfluss sank die Wertschätzung für das umständlich auszuwiegende Hack Silber zugunsten der unzerschnittenen 5 Francs Münzen, welche selbst gegenüber dem schwereren Ariary an Bruchstücken ein Aufgeld erreichten. Mit der Einführung des französischen Münzgeldes zu 2 und 1 Franc sowie 50 und 20 Centimes, später auch zu 10, 5, 2 und 1 Centime, konnte das gesamte einheimische Nominalsystem von Variteloventy ($\frac{1}{240}$ Ariary) bis Loso ($\frac{1}{2}$ Ariary) im Verhältnis 1 Ariary = 4.80 Francs in das Dezimalsystem übertragen werden. Davon abweichend mussten lediglich die jeweils kleinsten Einheiten Variraiventy und Centime näherungsweise einander gleichgestellt werden. Der bereits zuvor gegenüber den Teilstücken höher bewertete ganze Ariary verblieb bei 5 Francs. Der Begriff des »Iraimbilanja« begegnet erstmals um 1892 als Münzbezeichnung und bezieht sich anscheinend auf die Ersetzung der alten Eisengewichte durch die neue Währungseinheit des Franken der Lateinischen Münzunion. Der Austausch der zerschnittenen Münzen in französisches Kleingeld erfolgte im Frühjahr 1900 im Verhältnis 30 g Bruchsilber für 5 Francs. Nach der behelfsmäßigen Ausgabe von Briefmarkengeld um 1920 wurde durch Gesetz vom 22. Dezember 1925 die »Banque de Madagascar et des Comores« und am 1. April 1962 das »Institut d'Émission Malgache« (»Famoahambolan'ny Repoblika Malagasy«) gegründet. Die durch Verordnung vom 12. Juni 1973 eingerichtete »Banque Centrale de la République Malgache« wurde von der durch Gesetz vom 10. Juni 1994 geschaffenen »Banque Centrale de Madagascar« (»Banky Foiben'i Madagasikara«) abgelöst.

Münzstätten

(a)	1948–2004	Monnaie de Paris, Paris / Beaumont / Pessac (Füllhorn)
[CHI]	1998	Valcambi SA, Balerna
[RCM]	1989–2005	Royal Canadian Mint, Winnipeg
[RM]	1978–1988	British Royal Mint, Llantrisant
SA	1943	South African Mint, Pretoria

Hauptgraveure in Paris

	1930–1958	Gabriel Bernard Lucien Bazor (Flügel)
	1958–1974	Raymond Joly (Eule)
	1974–1994	Émile Rousseau (Delphin)
	1994–2000	Pierre Rodier (Biene)
	2002–2003	Serge Levet (Herz aus SL)
	2003–2010	Hubert Larivière (Jagdhorn mit Sternzeichen Fisch in den Wellen eines Flusses)



Sri Lanka

Shri Lanka

Ceylan

Ceylon

Fläche: 65 610 km²; 21 283 913 Einwohner (2016).

Ceylon, singhalesisch »Lanka« oder »Sri Lanka« (»Prächtige Insel«), vor der Südspitze Indiens erlangte am 4. Februar 1948 die Unabhängigkeit innerhalb des Commonwealth of Nations und erklärte sich mit Wirkung vom 22. Mai 1972 zur Demokratischen Sozialistischen Republik. Die von Präsident Ranasinghe Premadasa im Juni 1992 veranlasste Änderung der Schreibweise in »Shri Lanka« (siehe Nr. 94) hatte nur bis Dezember 1993 Bestand. Hauptstadt: von 380 B.C. bis 1073 Anuradhapura, 1505 nach Colombo (Kolonhotota, »Hafen am Kelani«) verlegt. Regierungssitz seit 1982: Sri Jayawardanapura (Kotte).

Ab 1870: 100 Cents = 1 Indische Rupee;
 ab 16. Dezember 1929: 100 Cents = 1 Ceylon Rupee;
 (Währungsparität bis 1966: 1 Ceylon Rupee = 1 Indische Rupee);
 seit 22. Mai 1972: 100 Cents = 1 Sri Lanka Rupee

Münzstätten

[a]	2000	Monnaie de Paris, Pessac
B	1919–1955	India Government Mint, Bombay
[C]	1904–1943	India Government Mint, Calcutta
H	1912–1969	Ralph Heaton / The Mint Ltd, Birmingham
[KN]	1912–2001	King's Norton Metal Company Ltd / Imperial Metal Industries, Birmingham
[mk]	2013–2017	Mincovna Kremnica š.p., Kremnica
[RCM]	1996	Royal Canadian Mint, Winnipeg
[RM]	1902–2014	British Royal Mint, London / Llantrisant
[sr]	2013	Suomen Rahapaja OY, Vantaa
[to]	2012	Japan Mint, Tokyo
[u]	2013–2017	Koninklijke Nederlandse Munt N.V., Utrecht

Frühere Ausgaben siehe im Weltmünzkatalog 19. Jahrhundert (Nrn. 1–35).

Ceylon

Edward VII. 1901–1910



		SS	VZ	ST
36 [100]	1/4 Cent (K) 1904. Edward VII. (Brustbild mit Krone im Kolonialstil). Rs. Talipotpalme (Corypha umbraculifera – Arecaceae), Wertangabe in der Umschrift. Rand glatt. 1.181 g, Ø 14,3 mm:			
	1904 [C] (102 625 Ex.)	5,-	12,-	30,-

Außer Kurs seit 1. Juli 1910.

37 [101]	1/2 Cent (K) 1904–1906, 1908–1910. Typ wie Nr. 36. Rand glatt. 2.362 g, Ø 18,034 mm:			
	1904 [C] (2 011 647 Ex.)	2,-	5,-	12,-
	1905 [C] (1 000 000 Ex.)	2,-	5,-	12,-
	1906 [C] (1 505 705 Ex.)	2,-	5,-	12,-
	1908 [C] (2 000 000 Ex.)	2,-	5,-	12,-
	1909 [C] (2 000 000 Ex.)	2,-	5,-	12,-
	1910 [C]			-,-

Außer Kurs seit 1. September 1941.

38 [102]	1 Cent (K) 1904–1906, 1908–1910. Typ wie Nr. 36. Rand glatt. 4.725 g, Ø 22,352 mm:			
	1904 [C] (1 021 500 Ex.)	2,50	6,-	15,-
	1905 [C] (1 507 250 Ex.)	2,50	6,-	15,-
	1906 [C] (1 508 770 Ex.)	2,50	6,-	15,-
	1908 [C] (1 751 080 Ex.)	2,50	6,-	15,-
	1909 [C] (2 000 000 Ex.)	2,50	6,-	15,-
	1910 [C] (2 500 000 Ex.)	2,50	6,-	15,-



		SS	VZ	ST
A38	5 Cents (K) 1904. Typ wie Nr. 36. Rand glatt. 18.9 g, Ø 34 mm:			
	1904 [C]			10000,-

39 [103]	5 Cents (K-N) 1909, 1910. Rs. Wertangabe (viereckig). Rand glatt. 3.888 g, Ø 21.463 (18.237) mm:			
	1909 [RM] (2 000 000 Ex.)	3,-	8,-	20,-
	1910 [RM] (4 000 000 Ex.)	3,-	8,-	20,-

Verordnung vom 13. Dezember 1909. Ausgegeben ab 1. Januar 1910.



40 [97]	10 Cents (S) 1902, 1903, 1907–1910. Rs. Talipotpalme und Wertangabe. Riffelrand. 800er Silber, 1.1664 g, Ø 15,5 mm:			
	1902 [RM] (1 000 000 Ex.)	4,-	10,-	25,-
	1903 [RM] (1 000 000 Ex.)	4,-	10,-	25,-
	1907 [RM] (500 000 Ex.)	5,-	12,-	30,-
	1908 [RM] (1 500 000 Ex.)	4,-	10,-	25,-
	1909 [RM] (1 000 000 Ex.)	4,-	10,-	25,-
	1910 [RM] (2 000 000 Ex.)	4,-	10,-	25,-

Außer Kurs seit 1. März 1943.

41 [98]	25 Cents (S) 1902, 1903, 1907–1910. Typ wie Nr. 40. Riffelrand. 800er Silber, 2.916 g, Ø 18,034 mm:			
	1902 [RM] (400 000 Ex.)	8,-	20,-	50,-
	1903 [RM] (400 000 Ex.)	8,-	20,-	50,-
	1907 [RM] (120 000 Ex.)	12,-	30,-	75,-
	1908 [RM] (400 000 Ex.)	8,-	20,-	50,-
	1909 [RM] (400 000 Ex.)	8,-	20,-	50,-
	1910 [RM] (800 000 Ex.)	5,-	12,-	30,-

Außer Kurs seit 1. März 1943.



		SS	VZ	ST
42 [99]	50 Cents (S) 1902, 1903, 1910. Typ wie Nr. 40. Riffelrand. 800er Silber, 5.832 g, Ø 24.13 mm:			
	1902 [RM] (200 000 Ex.)	15,-	40,-	100,-
	1903 [RM] (800 000 Ex.)	10,-	25,-	60,-
	1910 [RM] (200 000 Ex.)	15,-	40,-	100,-

Außer Kurs seit 1. Oktober 1942.

George V. 1910–1936



43 [106]	1/2 Cent (K) 1912, 1914, 1917, 1926. George V. (Brustbild mit Krone im Kolonialstil). Rs. Talipotpalme, wie Nr. 36. Rand glatt. 2.362 g, Ø 18.034 mm:			
	1912 [KN] (5 007 503 Ex.)	2,-	5,-	12,-
	1914 [KN] (2 000 000 Ex.)	2,50	6,-	15,-
	1917 [KN] (2 000 000 Ex.)	2,50	6,-	15,-
	1926 [H] (5 000 000 Ex.)	1,50	4,-	10,-
	1926 [KN] (5 000 000 Ex.)	1,50	4,-	10,-

Außer Kurs seit 1. September 1941.



44 [107]	1 Cent (K) 1912, 1914, 1917, 1920, 1922, 1923, 1925, 1926, 1928, 1929. Typ wie Nr. 43. Rand glatt. 4.725 g, Ø 22.352 mm:			
	1912 [KN] (5 855 025 Ex.)	2,-	5,-	12,-
	1914 [KN] (6 000 000 Ex.)	2,-	5,-	12,-
	1917 [KN] (1 000 000 Ex.)	3,-	8,-	20,-
	1920 [KN] (2 000 000 Ex.)	2,-	5,-	12,-
	1922 [KN] (2 930 000 Ex.)	2,-	5,-	12,-
	1923 [KN] (12 110 000 Ex.)	1,50	4,-	10,-
	1925 [KN] (7 490 000 Ex.)	1,50	4,-	10,-
	1926 [H] (3 750 000 Ex.)	1,20	3,-	7,50
	1926 [KN] (3 750 000 Ex.)	1,20	3,-	7,50
	1928 [H] (2 500 000 Ex.)	1,20	3,-	7,50
	1928 [KN] (2 500 000 Ex.)	1,20	3,-	7,50
	1929 [H] (5 000 000 Ex.)	1,20	3,-	7,50
	1929 [KN] (2 522 304 Ex.)	1,20	3,-	7,50



45 [108]	5 Cents (K-N) 1912, 1920, 1926. Rs. Wertangabe (viereckig). Rand glatt. 3.888 g, Ø 21.463 (18.237) mm:			
	1912 H (4 000 000 Ex.)	2,50	6,-	15,-
	1920 [B] (6 000 000 Ex.)	2,-	5,-	12,-
	1926 [RM] (3 000 000 Ex.)	2,50	6,-	15,-



		SS	VZ	ST
46 [104]	10 Cents (S) 1911–1914, 1917. Rs. Talipotpalme, wie Nr. 40. Riffelrand. 800er Silber, 1.1664 g, Ø 15.5 mm:			
	1911 [C] (1 000 000 Ex.)	4,-	10,-	25,-
	1912 [C] (1 000 000 Ex.)	4,-	10,-	25,-
	1913 [C] (2 000 000 Ex.)	4,-	10,-	25,-
	1914 [C] (2 000 000 Ex.)	4,-	10,-	25,-
	1917 [C] (879 455 Ex.)	6,-	15,-	40,-
	a (S) 1919–1922, 1924–1928. Riffelrand. 550er Silber, 1.1664 g:			
	1919 B (750 008 Ex.)	8,-	20,-	50,-
	1920 B (3 059 181 Ex.)	5,-	12,-	30,-
	1921 B (1 582 992 Ex.)	4,-	10,-	25,-
	1922 [C] (282 500 Ex.)	10,-	25,-	60,-
	1924 [C] (1 508 058 Ex.)	4,-	10,-	25,-
	1925 [C] (1 500 000 Ex.)	4,-	10,-	25,-
	1926 [RM] (1 500 000 Ex.)	4,-	10,-	25,-
	1927 [RM] (1 500 000 Ex.)	4,-	10,-	25,-
	1928 [RM] (1 500 000 Ex.)	4,-	10,-	25,-

Außer Kurs seit 1. März 1943.



47 [105]	25 Cents (S) 1911, 1913, 1914, 1917. Typ wie Nr. 46. Riffelrand. 800er Silber, 2.916 g, Ø 18.034 mm:			
	1911 [C] (400 000 Ex.)	10,-	25,-	60,-
	1913 [C] (1 200 000 Ex.)	6,-	15,-	40,-
	1914 [C] (400 000 Ex.)	8,-	20,-	50,-
	1917 [C] (300 000 Ex.)	10,-	25,-	60,-
	a (S) 1919–1922, 1925, 1926. Riffelrand. 550er Silber, 2.916 g:			
	1919 B (1 400 007 Ex.)	6,-	15,-	40,-
	1920 B (1 600 011 Ex.)	5,-	12,-	30,-
	1921 B (600 008 Ex.)	10,-	25,-	60,-
	1922 [C] (1 211 000 Ex.)	5,-	12,-	30,-
	1925 [C] (1 004 000 Ex.)	5,-	12,-	30,-
	1926 [RM] (1 000 000 Ex.)	5,-	12,-	30,-

Außer Kurs seit 1. März 1943.



48 [109]	50 Cents (S) 1913, 1914, 1917. Typ wie Nr. 46. Riffelrand. 800er Silber, 5.832 g, Ø 24.13 mm:			
	1913 [C] (600 000 Ex.)	15,-	40,-	100,-
	1914 [C] (200 000 Ex.)	15,-	40,-	100,-
	1917 [C] (1 072 840 Ex.)	10,-	25,-	60,-
	a (S) 1919–1922, 1924–1929. Riffelrand. 550er Silber, 5.832 g:			
	1919 B (750 005 Ex.)	12,-	30,-	75,-
	1920 B (800 010 Ex.)	12,-	30,-	75,-
	1921 B (800 015 Ex.)	12,-	30,-	75,-
	1922 [C] (1 040 000 Ex.)	10,-	25,-	60,-
	1924 [C] (1 010 000 Ex.)	10,-	25,-	60,-
	1925 [C] (500 000 Ex.)	8,-	20,-	50,-
	1926 [RM] (500 000 Ex.)	8,-	20,-	50,-
	1927 [RM] (500 000 Ex.)	8,-	20,-	50,-
	1928 [RM] (500 000 Ex.)	8,-	20,-	50,-
	1929 [RM] (500 000 Ex.)	8,-	20,-	50,-

Außer Kurs seit 1. Oktober 1942.

Nrn. 46–48 aus Bombay tragen das Münzzeichen B vertieft auf dem Kronreif.



132 10 Rupees (C₁₇) 2013. Rs. Gampaha:
2013 [mk] (2 000 000 Ex.) 1,20

VZ ST
3,-



138 10 Rupees (C₁₇) 2013. Rs. Matara:
2013 [mk] (2 000 000 Ex.) 1,20

VZ ST
3,-



133 10 Rupees (C₁₇) 2013. Rs. Kalutara:
2013 [mk] (2 000 000 Ex.) 1,20

3,-



139 10 Rupees (C₁₇) 2013. Rs. Hambantota:
2013 [mk] (2 000 000 Ex.) 1,20

3,-



134 10 Rupees (C₁₇) 2013. Rs. Kandy:
2013 [mk] (2 000 000 Ex.) 1,20

3,-



140 10 Rupees (C₁₇) 2013. Rs. Jaffna:
2013 [mk] (2 000 000 Ex.) 1,20

3,-



135 10 Rupees (C₁₇) 2013. Rs. Matale:
2013 [mk] (2 000 000 Ex.) 1,20

3,-



141 10 Rupees (C₁₇) 2013. Rs. Kilinochchi:
2013 [mk] (2 000 000 Ex.) 1,20

3,-



136 10 Rupees (C₁₇) 2013. Rs. Nuwara Eliya:
2013 [mk] (2 000 000 Ex.) 1,20

3,-



142 10 Rupees (C₁₇) 2013. Rs. Mannar:
2013 [mk] (2 000 000 Ex.) 1,20

3,-



137 10 Rupees (C₁₇) 2013. Rs. Galle:
2013 [mk] (2 000 000 Ex.) 1,20

3,-



143 10 Rupees (C₁₇) 2013. Rs. Vavuniya:
2013 [mk] (2 000 000 Ex.) 1,20

3,-



Sudan (Juba)

South Sudan

Südsudan

Soudan du Sud

Fläche: 619 745 km²; 8 260 490 Einwohner (2016).

Die Bestrebungen der Regierung in Khartoum, den Sudan in einen Staat nach islamischem Recht umzugestalten, mussten in dem hauptsächlich von schwarzen Christen bewohnten Südteil des Landes auf Widerstand stoßen. Nach einem langjährigen Bürgerkrieg konnte am 10. Januar 2005 ein Friedensvertrag unterzeichnet werden, welcher den Südsudan wieder als Autonome Region anerkannte. Nach einem Referendum wurde am 9. Juli 2011 die staatliche Eigenständigkeit erlangt. Hauptstadt: Rumbek, 2006 nach Juba verlegt.

- 1000 Millim (Millièmes) = 100 Piaster (Piastras, Guerche, Qirsh, »Groschen«) = 1 Ägyptische Lira (Egyptian Pound, Livre égyptienne, Ġunayh Misrī, »Guinea«);
- ab 8. April 1957: 1000 Millim = 100 Piaster = 1 Sudanesisches Pfund (Sudanese Pound, Livre soudanaise, Ġunayh Sūdānī);
- ab 10. Januar 2007: 100 Piaster = 1 Neues Sudanesisches Pfund (New Sudanese Pound);
- seit 18. Juli 2011: 100 Piaster (Piasters) = 1 Südsudanesisches Pfund (South Sudanese Pound)

Die von der Regierung in Khartoum verordnete Einführung der arabischen Währungseinheit des Sudanesischen Dinars vom 23. Mai 1992 und damit einhergehende Außerkurssetzung des Sudanesischen Pfundes zum 1. August 1999 wurde im südlichen Landesteil nicht vollzogen. Stattdessen kursierten dort zusätzlich zur alten Währung in den Grenzregionen die Geldzeichen von Kenia, Uganda und Äthiopien, sowie überall auch Dollars der Vereinigten Staaten von Amerika. Zur Vereinheitlichung des Geldumlaufes im Süden wurde 2003 die Schaffung eines Neusudanesischen Pfundes (New Sudanese Pound) gefordert, welches im Namen einer »Central Bank of New Sudan« durch die Nile Commercial Bank Ltd mit Sitz in Yambio ausgegeben werden sollte. Im Gegensatz zu den Banknoten konnte die Existenz der angekündigten Münzen zu 10, 20 und 50 Neuen Pfund nicht bestätigt werden. Um einer Abspaltung entgegenzutreten, führte die Regierung in Khartoum 2006 im Rahmen des Währungsprojektes »New Unified National Currency« ein gesamtnationales Neues Pfund ein, dessen Banknoten im Nordteil des Landes inzwischen durch eine neue Serie ausgetauscht wurde, um einer Einlösung der im Südsudan verbliebenen Bestände zuvorzukommen. Am 22. August 2011 erfolgte in Juba die Gründung der »Bank of South Sudan« als Ausgabeinstitut der neuen Geldzeichen, welche seit 1. September 2011 die alleinigen gesetzlichen Zahlungsmittel im Südsudan darstellen.

Münzstätte

[SA] 2015 South African Mint Company Pty Ltd, Pretoria

Republik Südsudan seit 2011 Republic of South Sudan

WÄHRUNGSUMSTELLUNG 18. Juli 2011:

1 Sudanesisches Pfund (New Sudanese Pound) [SDG] =
1 Südsudanesisches Pfund (South Sudanese Pound) [SSP]
NEUE WÄHRUNG: 100 Piasters = 1 South Sudanese Pound



VZ ST
3 [3] 50 Piasters (E, N galvanisiert) 2015. Rs. Nördliches Breitmaulnashorn (*Ceratotherium simum cottoni* – Rhinocerotidae). Rand unterbrochen geriffelt. 5,25 g, Ø 23 mm: 2015 [SA] **–,80 2,-**
Ausgegeben ab 9. Juli 2015.



VZ ST
1 [1] 10 Piasters (E, K galvanisiert) 2015. Staatswappen (vom 9. Juli 2011). Rs. Erdölbohrturm. Rand glatt. 3,5 g, Ø 19 mm: 2015 [SA] **–,50 1,20**



VZ ST
4 [4] 1 Pound (E, N galvanisiert / E, Me plattiert) 2015. Rs. Nubische Giraffen (*Giraffa camelopardalis* – Giraffidae). Riffelrand. 7 g, Ø 25 mm: 2015 [SA] **1,20 3,-**



VZ ST
2 [2] 20 Piasters (E, Me galvanisiert) 2015. Rs. Schuhschnabel (*Balaeniceps rex* – Balaenicipitidae). Rand glatt. 4,3 g, Ø 21 mm: 2015 [SA] **–,60 1,50**

VZ ST
5 [5] 2 Pounds (E, Me galvanisiert / E, N plattiert) 2015. Rs. Schild vor ins Kreuz gestelltem Speer und Spaten. Riffelrand. 8 g, Ø 27 mm: 2015 [SA] **2,- 5,-**
Ausgegeben ab 5. April 2016.

WELTMÜNZKATALOG

20. JAHRHUNDERT 1901 – 2000

Auf den letzten Stand gebracht:

Das deutschsprachige Mammutwerk umfasst alle offiziellen Münzprägungen der ganzen Welt von 1900 bis 2000 mit den letzten Emissionen aus über 370 Ländern. Die 46. komplett neu bearbeitete Auflage berücksichtigt neueste wissenschaftliche Erkenntnisse, schließt letzte Lücken und erweitert die Informationstiefe. Sämtliche Preisbewertungen entstammen jüngsten Auktionsergebnissen und konsolidierten Marktbeobachtungen.

Mit Schön- und KM-Nummern.



9 783866 461529

Preis:
65,- EUR [D]